



INFORME SOBRE LA SITUACIÓN Y EVOLUCIÓN DE LA EJECUCIÓN PRESUPUESTARIA 2019

Oficina de Planificación y Desarrollo Educativo

27/03/2020

Contenido

1) Primera Parte: Informe Financiero

- 1.1 Presentación y alcance del informe
- 1.2 Supuestos del presupuesto 2019 para el Ministerio de Educación
- 1.3 Situación y composición del presupuesto del Ministerio
- 1.4 Análisis presupuestario por concepto de gasto
- 1.5 Análisis presupuestario por programa
- 1.6 Evaluación por fuentes de financiamiento externas
- 1.7 Evaluación por distribución geográfica
- 1.8 Evaluación de la inversión por niveles educativos. Metodología Unesco.
- 1.9 Evaluación del nivel de cumplimiento financiero para el año 2019 en función del Plan Estratégico Institucional 2017-2020.
- 1.10 Consideraciones generales

2) Segunda Parte: Anexos

- Anexo 1. Ejecución presupuesto Ministerio de Educación por programas presupuestarios. En función del devengado.
- Anexo 2. Detalle de la ejecución por programa, actividad y cuenta.
- Anexo 3. Detalle de la apropiación para el año 2019 de las transferencias corrientes a otras instituciones públicas.
- Anexo 4. Comparación entre programas período 2019-018. Devengado.
- Anexo 5. Distribución mensual de las cuotas de asignación (devengado). Años 2018 y 2019.
- Anexo 6. Comparativo del gasto administrativo y de gestión del 2019-2018.
- Anexo 7. Distribución del gasto en sueldos en el MinerD 2019-2018.
- Anexo 8. Ejecución por provincia del presupuesto de construcción de aulas 2019.
- Anexo 9. Ejecución presupuestaria por proyecto de inversión pública.

1. Presentación y alcance del informe

En cumplimiento de lo establecido en el capítulo VII, artículo 59, acápites (a, b y c), párrafos I y II, así como el artículo 61, en todos sus acápites; sobre la **Evaluación de la Ejecución Presupuestaria**, establecidos en la **Ley Orgánica de Presupuesto para el Sector Público No. 423-06** y por extensión a los artículos 8, acápite (l), capítulos II y III, acápites ©, (i) y (j); presentamos el **Informe de ejecución sobre la situación y evolución de la ejecución presupuestaria** concerniente al ejercicio 2019 para el Ministerio de Educación.

El marco regulatorio mencionado establece en el capítulo VII, sobre la Evaluación de la Ejecución Presupuestaria, **los marcos temporales** en que estos informes deben ser realizados: *“Las autoridades de los organismos del Gobierno Central, las Instituciones Descentralizadas o Autónomas no financieras, tanto en forma periódica durante el ejercicio presupuestario, como al cierre del mismo”*. Igualmente señala en el acápite (b) que los mismos deben abarcar tanto la ejecución física como la financiera: *“Hacer su propia evaluación física y financiera, especificando los resultados y los obstáculos e inconvenientes que deberán superar para mejorar sus procesos de gestión y alcanzar mayor eficacia y eficiencia en su consecución”*. En este informe evaluamos solo el ámbito financiero.

Por extensión y siguiendo el espíritu de la Ley No. 432-06 en lo señalado en el capítulo III sobre **Los Principios y Normas comunes a todos los Organismos del Sector Público**, este informe se enmarca en los **principios** de: Integridad (acápite b), Unidad (acápite d), Sinceridad (acápite e), Periodicidad (acápite f), Especialidad Cualitativa (acápite g), Especificación (acápite h), Claridad (acápite i) y principalmente en el principio de **Transparencia y Publicidad** (acápite j).

En el presente informe en su **primera parte (Evaluación Financiera)** se analiza el desempeño en la ejecución del Ministerio de Educación en función de los siguientes criterios presupuestarios:

- En función de **las cuotas de compromisos** apropiadas por mes (comparando el presente ejercicio con el período anterior)¹.
- En función de los **conceptos de gastos** establecidos por el Manual de Clasificadores vigente a la fecha.
- En función de los **programas presupuestarios** establecidos por el presupuesto aprobado para el ejercicio 2019 para el capítulo de Educación².
- En función de las **fuentes de financiamiento** (internas y externas) establecidas en el presupuesto aprobado.

¹ La cuota de compromiso es, según el artículo 54, acápite b), inciso ii de la Ley 432-06, “el límite máximo para comprometer gastos que se autoriza para un período determinado”.

² Se agrega la estructura programática vigente en la sección de Anexos (tercera parte del informe) para mejor ilustración de esta. Aunque en los detalles por programas podrá ser apreciada.

Igualmente, se analiza el impacto financiero del presupuesto actual en función del **período de ejecución del Plan Decenal 2017-2020**³.

En el sector educación se generan una serie de **productos durante la ejecución (productos intermedios)** - por ejemplo: entrega de libros, uniformes, zapatos, raciones de desayuno escolar, aulas nuevas y rehabilitadas, servicios de mantenimiento preventivo, profesores formados, profesores beneficiarios de formación continua, etc.- que en definitiva no son la representación de la meta *per se* que se desea alcanzar, sino, que son **medios** para conseguir los **resultados esperados**, en consecución a unos ejes característicos del sector.

Los resultados esperados y vitales para el sector educación son por ejemplo: aumento de las horas efectivas de clases, promoción, alfabetización, aumento del nivel de aprendizaje, reducción de la inequidad por nivel socioeconómico y género, reducción de la sobreedad, repitencia y abandono, aumento de la cobertura⁴ en tal o cual nivel educativo). En educación –así como en otros sectores- se da la singularidad que estos resultados –que son la razón de ser de cualquier utilización de recursos- se concretan al final del período. Aunque presentamos en el informe los resultados que deseamos obtener al final del ejercicio⁵; nos limitaremos –debido a lo ya arriba explicado - a dar detalles de los productos obtenidos al finalizar el ejercicio actual.

Igualmente, analizamos el estado de situación de lo estipulado en el Plan Operativo Anual 2019 de la institución en lo que corresponde a las actividades planteadas para este año⁶ en función de cada una de las instancias ejecutoras involucradas.

Al final, tanto en la primera como la segunda parte del informe, se indican recomendaciones con miras a mejorar la ejecución del presupuesto desde el punto de vista financiero. En la segunda mitad, las sugerencias son en función de las recomendaciones hechas por las instancias, es decir, para mejorar desde el punto de vista de los procesos.

³ El artículo 36 del capítulo II sobre la estructura y contenido del Proyecto de Ingresos y Ley de Gastos Públicos establece en el acápite h, sobre los informes que deben de acompañar dicha pieza, lo siguiente: “**la elaboración de Presupuesto Plurianual con carácter informativo**”. El Ministerio de Educación, basado en lo estipulado en la Ley 432-06, elaboró un Plan Plurianual de Gasto para los períodos 2008-2018. Dicha evaluación solo busca pasar revista al nivel de impacto de la asignación presupuestaria del período 2018 en los objetivos y niveles de apropiación planeados en el Plan Estratégico Plurianual.

⁴ Cada uno de estos resultados está enlazado a una política educativa:

<http://www.minerd.gob.do/sitios/Planificacion/Documentos%20de%20planificacion/Plan%20Decenal.pdf>

⁵ Para detalles más extensos sobre los resultados que el Minerd se propone alcanzar con la ejecutoría 2018, ver su Plan Operativo Anual en: <http://www.ministeriodeeducacion.gob.do/transparencia/media/plan-estrategico-de-la-institucion/plan-operativo-anual-poa/IVo-plan-operativo-2019-minerdpdf.pdf>

⁶ Para las cuantificaciones financieras de las intervenciones planteadas en las políticas:

<http://www.ministeriodeeducacion.gob.do/transparencia/media/plan-estrategico-de-la-institucion/planificacion-estrategica/plan-estrategico-2017-2020-ministerio-de-educacion-de-la-republica-dominicanapdf.pdf>

Esperamos que este informe sea un instrumento que ayude al proceso de mejora continua de la ejecución de los planes del sector planteados por las políticas educativas, así como un insumo importante con miras a la búsqueda de la eficiencia y la eficacia en cada una de las instancias involucradas. Este constituye una vía o forma para la rendición de cuentas a la sociedad en su conjunto, de un servicio del cual ella es su principal financiadora.

2. Supuestos del presupuesto 2019 para el Ministerio de Educación

• Producto interno bruto

- En pesos= RD\$ 4,558,830.1 millones ⁷
- En dólares= US\$ 88,952.78 millones ⁸

• Presupuesto aprobado para el Ministerio de Educación (en RD\$ y US\$)

- En pesos= RD\$ 170,605.7 millones
- En dólares= US\$ 3,328.9 millones ⁹

• Presupuesto aprobado por fuentes de financiamiento (en RD\$ y porcentual)

- **Recursos internos= 169,874.06 millones (99.57 %)**
 - Fondo general = 169,066.78 (99.52 %)
 - Contrapartidas= 807.28 millones (0.48 %)
- **Recursos externos (préstamos y donaciones)= 731.6 millones¹⁰ (0.43 %)**
 - Préstamos = 566.6 millones (77.45 %)
 - Donaciones= 165.0 millones (22.55 %)

• Distribución del presupuesto por naturaleza del gasto (en RD\$ y porcentual)¹¹

- Gasto corriente= 154,523.27 millones (90.57 %)
- Gasto de capital= 16,082.38 millones (9.43 %)

• Presupuesto Ministerio de Educación como porcentaje del PIB y del gasto público

- Presupuesto aprobado como % del PIB= 3.91 %.
- Presupuesto aprobado como % del gasto público= 18.51 % ¹²

⁷ PIB nominal al 2019.

⁸ La tasa del dólar utilizada para calcular el presupuesto fue de 1US\$= RD\$ 51.25.

⁹ A la tasa de 1US\$=RD\$ 51.25.

¹⁰ Equivalentes a US\$ 14.27 millones.

¹¹ Distribuido en función de todas las fuentes de financiamiento.

¹² El presupuesto aprobado para el período 2019 es de RD\$ 170,605,650,411 y gasto público RD\$ 921,770,546,351.00 (incluye aplicaciones financieras).

3. Situación y composición del presupuesto del Ministerio de Educación

El presupuesto aprobado del Ministerio de Educación para el año 2019, tanto de fuentes internas como externas, ascendió a RD\$ 170,605,650,411. Al finalizar el año se ejecutaron RD\$ 169,237,795,232 (un 99.20 %), quedando un monto disponible de RD\$ 1,367,855,178 (con todas las fuentes de financiamiento). De los recursos disponibles: RD\$ 638,839,217 pertenecen a recursos internos (fondo general y contrapartida) y RD\$ 729,015,960 a recursos externos (préstamos).

Esto representó una variación de 11.10 % en la ejecución con respecto al año 2018, cuya ejecución fue de RD\$ 152,330,968,228, es decir, una diferencia absoluta de RD\$ 16,906,827,004.69.

Tabla 1. Presupuesto vigente Ministerio de Educación 2019

1. Recursos Internos	Presupuesto Vigente	Disponible
Fondo General	148,561,370,880	570,287,263
Fondos con Destino Específico	376,650,410	68,223,719
Crédito Interno	20,936,042,500	328,235
Total Recursos Internos	169,874,063,790	638,839,217
2. Recursos Externos		
Préstamos	566,586,620	566,567,750
Donaciones	165,000,000	162,448,211
Total Recursos Externos	731,586,620	729,015,961
3. Total Presupuesto	170,605,650,411	1,367,855,178
Presupuesto Vigente	170,605,650,411	1,367,855,178

Fuente: Datos extraídos del Sigef por registro al 21-02-20 y organizados en la Oficina de Planificación y Desarrollo Educativo.

El presupuesto en el año 2018 se financió en un 99.78 % con recursos del fondo general, que en la práctica son los ingresos fruto de la recaudación ordinaria que hace el Estado dominicano a las personas físicas y empresas¹³. El crédito externo¹⁴ y las donaciones¹⁵ financiaron el 0.22 % del presupuesto del MinerD en el 2018. Con respecto a la ejecución, el fondo general aportó RD\$ 152,169,733,539 del total ejecutado en el 2018, el cual fue de RD\$ 152,680,528,647.

Para el ejercicio 2019, el fondo general pasó a tener una participación de 99.57 % del total de los recursos programados. Mientras que el crédito externo y las donaciones presentaron un peso de 0.43 % del presupuesto del MinerD. Con respecto a la ejecución, el fondo general presentó una diferencia de RD\$ 17,065,491,034.33, con relación a 2018. Esto es una variación de 11.21 %. Y en el caso de las donaciones y crédito externo, la ejecución presentó una diferencia de RD\$ 158,664,029.64, esto es, la participación del financiamiento externo se redujo en 98.41 % con relación a 2018.

¹³ Se incluyen los ingresos no tributarios, en caso de haberse generado en el ejercicio fiscal.

¹⁴ Se refiere al crédito con multilaterales: BID, Agencia Francesa para el Desarrollo y otros organismos bilaterales.

¹⁵ Se refiere a la donación de la República de Corea y del BID.

Tabla 2. Ejecución por fuente de financiamiento y etapa del gasto.

Fuentes de Financiamiento	Presupuesto	Devengado	Libramiento	Pagado
Recursos Internos	169,874,063,789	169,235,224,573	169,235,224,573	169,235,224,573
Recursos Externos	731,586,620	2,570,659	2,570,659	2,570,659
Total Ejecutado (en RD\$)	170,605,650,410	169,237,795,232	169,237,795,232	169,237,795,232
Porcentaje de Ejecución Recursos Internos sobre los Recursos Internos Presupuestados	100.00%	99.62%	99.62%	99.62%
Porcentaje de Ejecución Recursos Externos sobre los Recursos Externos Presupuestados	100.00%	0.35%	0.35%	0.35%
Participación de Recursos Internos Como % del Total	99.57%	99.20%	99.20%	99.20%
Participación de Recursos Externos como % del Total	0.43%	0.0015%	0.0015%	0.0015%
Total Ejecutado (%)	100.00%	99.20%	99.20%	99.20%

Fuente: Datos extraídos del Sigef por registro al 21-02-20 y organizados en la Oficina de Planificación y Desarrollo Educativo.

El presupuesto global del Ministerio de Educación presenta una ejecución en función de todas las fuentes de financiamiento del orden de 99.20 % en función del devengado, 99.20 % en función de los libramientos y 99.20 % en función de lo pagado. Los recursos registrados pagados que están en tránsito, pero no entregados (ejecutados no pagados), representan el 0.00 % de la ejecución total.

Tabla 3. Indicadores de ejecución por fuente de financiamiento

Indicadores (en Función del Devengado)	Monto
Nivel de Participación de los Recursos Internos En el Presupuesto Vigente 2019 (%)	99.57%
Monto no Ejecutado (RD\$)	638,839,216
Monto no Ejecutado Recursos Internos (%)	0.38%
Nivel de Participación de los Recursos Externos En El Presupuesto 2019 (%)	0.43%
Monto no Ejecutado (RD\$)	729,015,961
Monto no Ejecutado Recursos Externos (%)	99.65%
Monto Total no Ejecutado	1,367,855,177

Fuente: Datos extraídos del Sigef por registro al 21-02-20 y organizados en la Oficina de Planificación y Desarrollo Educativo.

El presupuesto disponible, o sea, el monto no ejecutado asciende a RD\$ 647,431,023.58. De esta cifra, RD\$ 479,332,465.54 corresponden a recursos internos, representando el 0.31 % de los recursos internos programados en este renglón, y RD\$ 168,098,558.04 corresponden a los recursos externos, representando el 51.04 % de los recursos externos programados.

Tabla 4. Indicadores de ejecución macro

Indicadores (en función del devengado)	2018	2019
Presupuesto (millones RD\$)	153,009,861,894	170,605,650,411
PIB corriente (millones RD\$)	4,235,846,800,000	4,363,502,000,000
Presupuesto como % PIB	4%	4%
Monto ejecutado	152,330,968,228	169,237,795,233
Monto ejecutado % PIB	3.60%	3.88%
Monto no ejecutado % PIB	0.02%	0.03%
Ejecución (% del total presupuestado)	99.56%	99.20%

Fuente: Datos extraídos del Sigef por registro al 21-02-20 y organizados en la Oficina de Planificación y Desarrollo Educativo.

Los indicadores macro muestran que para el año 2018 el monto del presupuesto aprobado con respecto al PIB fue de 4%, al igual que en el 2019. En el año 2018 el monto real ejecutado representó 3.60 % del PIB, y para el 2019 el 3.88 %, es decir, una diferencia de 0.18 %. Se muestra que en el 2018 el porcentaje de ejecución del presupuesto es superior al del 2019, al pasar de 99.56 % a un 99.20 % (ver tabla 4).

Tabla 5. Ejecución por unidad ejecutora¹⁶

	UNIDAD EJECUTORA	PRESUPUESTO VIGENTE	DEVENGADO	%
1	MINISTERIO DE EDUCACIÓN	127,283,740,618	126,926,212,811	99.72%
2	OFICINA DE COOPERACIÓN INTERNACIONAL (OCI)	1,674,764,220	930,214,041	55.54%
4	INSTITUTO NACIONAL DE EDUCACIÓN FÍSICA	739,580,957	732,395,868	99.03%
5	INSTITUTO NACIONAL DE BIENESTAR MAGISTERIAL	10,720,548,057	10,687,955,088	99.70%
6	INSTITUTO DOM. DE EVALUACIÓN E INVESTIGACIÓN DE LA CALIDAD EDUCATIVA	180,044,325	172,862,096	96.01%
7	INSTITUTO NACIONAL DE FORMACIÓN Y CAPACITACIÓN MAGISTERIAL	1,653,614,449	1,607,054,109	97.18%
8	INSTITUTO SUPERIOR DE FORMACIÓN DOCENTE SALOMÉ UREÑA	2,171,626,966	2,055,399,377	94.65%
9	INSTITUTO NACIONAL DE ATENCIÓN INTEGRAL A PRIMERA INFANCIA (INAPI)	4,907,055,459	4,851,110,151	98.86%
10	INSTITUTO NAC. DE BIENESTAR ESTUDIANTIL (INABIE)	21,274,675,359	21,274,591,693	100.00%
	TOTAL	170,605,650,411	169,237,795,233	99.20%

Fuente: Datos extraídos del Sigef por registro al 21-02-20 y organizados en la Oficina de Planificación y Desarrollo Educativo.

Para el año 2015 el Instituto Nacional de Educación Física (Inefi), el Instituto Nacional de Bienestar Magisterial (Inabima), el Instituto Dominicano de Evaluación e Investigación de la Calidad Educativa

¹⁶ También se le denomina a las unidades ejecutoras Dirección Administrativa y Financiera (DAF). En el caso del Minerd, la DAF 1 representa las ejecutorias del fondo general, las contrapartidas y las donaciones que no se canalizan vía la Oficina de Cooperación Internacional, mientras que la DAF 2 representa la de los préstamos con los organismos multilaterales, los cuales son ejecutados vía la Oficina de Cooperación Internacional, OCI.

(Ideice), el Instituto Nacional de Formación y Capacitación Magisterial (Inafocam), el Instituto Superior de Formación Docente Salomé Ureña (Isfodosu) y el Instituto Nacional de Atención Integral a la Primera Infancia (Inaipi) pasaron a ser unidades ejecutoras, en adición al Ministerio de Educación y la Oficina de Cooperación Internacional.

Las unidades ejecutoras presentan la siguiente participación en el devengado del 2019: el Ministerio de Educación es la unidad ejecutora de mayor peso con un 75.00 %, le sigue el Inabie, un 12.57 %; Inabima, 6.32 %; Inaipi, 2.87 %; Isfodosu, 1.21 %; Inafocam, 0.95 %; OCI, 0.55 %; Inefi, 0.43 %, por último, el Ideice, con un peso de 0.10 %.

Tabla 6. Ejecución por distribución económica del gasto

	CLASIFICACIÓN ECONÓMICA	PESO PRESUPUESTO%	PRESUPUESTO VIGENTE	DEVENGADO	%
2.1	GASTO CORRIENTE	90.57%	154,523,274,417	153,908,634,353.23	99.60%
2.2	GASTO DE CAPITAL	9.43%	16,082,375,994	15,329,160,880	95.32%
	TOTAL	100.00%	170,605,650,411	169,237,795,233	99.20%

Fuente: Datos extraídos del Sigef por registro al 21-02-20 y organizados en la Oficina de Planificación y Desarrollo Educativo.

En cuanto a la desagregación económica, el gasto corriente se ejecutó en un 99.60 %, para una reducción de 0.23 % con respecto al 2018. En ese año se ejecutó en esta clasificación un 99.81 %. En términos absolutos, el Minedu pasó de ejecutar RD\$ 130,939,218,162.63 a RD\$ 153,908,634,353.23, un monto adicional de RD\$ 22,969,416,190.60.

En lo que respecta al gasto de capital, en el año 2018 se ejecutaron RD\$ 11,923,661,906.87 y en el 2019 RD\$ 15,329,160,879.55, una diferencia de RD\$ 3,405,498,972.68. La ejecución del gasto de capital en el 2019 fue equivalente a un 99.60 % del total presupuestado y en el 2018 de 96.62 %.

Gráfico 1. Ejecución mensual del gasto corriente y capital.

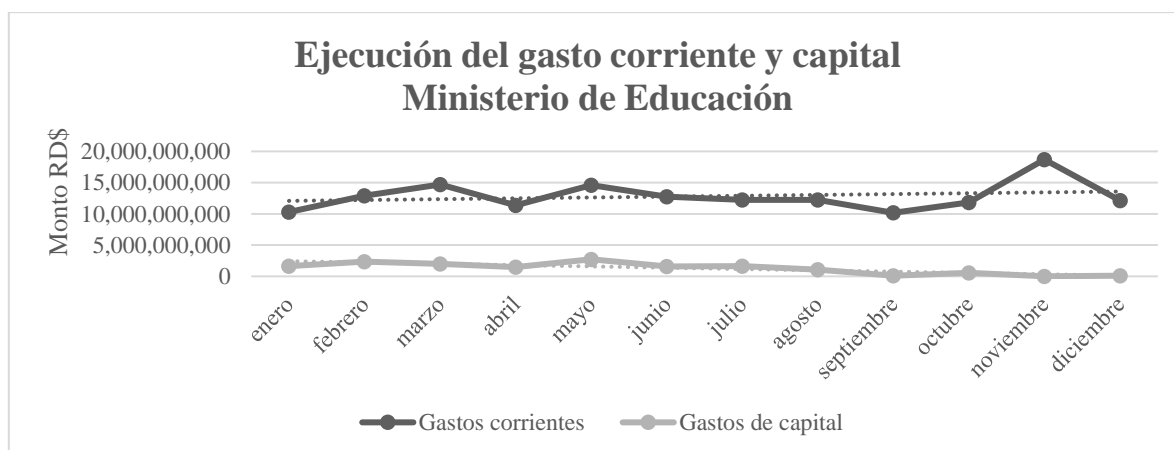

Fuente: Datos extraídos del Sigef por registro al 21-02-20 y organizados en la Oficina de Planificación y Desarrollo Educativo.

El gasto corriente promedio por mes ascendió a RD\$ 12,825,719,529.44. De este promedio, remuneraciones y contribuciones obtuvo el 70.61 % de participación mensual, materiales y suministros un 1.71 % y transferencias corrientes un 11.34 %. El resto, dígame el concepto de servicios básicos, un 16.68 %.

En el caso del gasto de capital, el promedio mensual ascendió a RD\$ 1,277,430,073.30. Del promedio del gasto de capital, 55.34 % pertenece al gasto en obras de todas las unidades ejecutoras y fuentes de financiamiento, 39.04 % en bienes muebles, inmuebles e intangibles y 2.18 % corresponde a la participación de las transferencias de capital.

4. Análisis presupuestario por concepto de gasto

Tabla 7. Presupuesto aprobado y ejecutado por concepto del gasto (todas las fuentes de financiamiento-devengado).

Concepto del Gasto		Peso Programado	Presupuesto Vigente	Presupuesto Ejecutado	Peso Ejecutado	Ejecutado %	Disponible	Peso Disponible
2.1	Remuneraciones y Contribuciones	63.73%	108,733,307,713	108,667,194,231	64.21%	99.94%	64,495,935	0.04%
2.2	Contratación de Servicios	15.44%	26,340,996,948	25,670,051,543	15.17%	97.45%	644,422,632	0.38%
2.3	Materiales y Suministros	1.57%	2,686,731,413	2,637,224,586	1.56%	98.16%	35,986,647	0.02%
2.4	Transferencias Corrientes	10.25%	17,494,509,116	17,460,665,404	10.32%	99.81%	30,684,162	0.02%
2.5	Transferencias de Capital	0.20%	334,726,886	334,726,886	0.20%	100.00%	0.00	0.00%
2.6	Bienes Muebles, Inmuebles e Intangibles	3.52%	5,999,336,689	5,985,129,578	3.54%	99.76%	8,583,187	0.01%
2.7	Obras	5.28%	9,016,041,642	8,482,803,002	5.01%	94.09%	487,300,002	0.29%
2.9	Gastos Financieros	0.00%	0.00	-	0.00%	0.00%	0.00	0.00%
Total		100.00%	170,605,650,410	169,237,795,232	100.00%	99.20%	1,271,472,567	0.75%

Fuente: Datos extraídos del Sigef por registro al 21-02-20 y organizados en la Oficina de Planificación y Desarrollo Educativo.

El presupuesto aprobado para el año 2019, según la clasificación por concepto del gasto, muestra que en el presupuesto programado, el 63.73 % del total corresponde al concepto 1, referente a las remuneraciones y contribuciones. Destinándose el 86.91 % a las remuneraciones y el 13.09 % a las *contribuciones a la Seguridad Social*. **Este concepto presenta una ejecución de 99.94 %.**

El concepto 2, relacionado con la contratación de servicios, representa el 15.44 % del total de los recursos presupuestados. Las cuentas *otras contrataciones de servicios, otros servicios no incluidos en conceptos anteriores y servicios básicos* son las que presentan mayor participación en la ejecución de este concepto, con aportes de 73.49 %, 11.23 % y 4.72 %, respectivamente, dentro de los recursos presupuestados en este renglón. **La contratación de servicios alcanzó una ejecución de 97.45 %.**

El concepto 3, referente a los materiales y suministros, tiene una ponderación de 1.57 % del total de recursos presupuestados, impulsado básicamente por *productos y útiles varios* con una participación de

34.85%; *textiles y vestuarios* con un peso de 19.99 %; *alimentos y productos agroforestales* con una participación de 18.04 % y *productos de papel, cartón e impresos* con 13.43 %. Estas cuentas representan el 86.31 % del total de recursos programados en este concepto.

El peso de este concepto aumentó con respecto al año 2016 cuando alcanzó a penas el 2.36 % de la participación en el presupuesto. Esto se debe a que el Inabie pasó de ser una transferencia del Programa 99, a la unidad ejecutora (0010).

Cabe destacar que este concepto presentó una ejecución de 98.16 % con respecto al total programado para materiales y suministros.

Por otro lado, las transferencias corrientes (concepto 4), representan el 10.25 % del total presupuestado. Estas están compuestas por las transferencias a instituciones públicas descentralizadas, juntas regionales, distritales y centros educativos.

Las transferencias corrientes alcanzaron una ejecución de 99.81 %.

Las transferencias de capital tuvieron una participación que representó el 0.20 % del presupuesto del MinerD para el año 2019.

Alcanzó una ejecución del 100.00 % de los recursos programados.

Tabla 8. Ejecución por entidad receptora en función del devengado.¹⁷

Entidad Receptora		Programado	Devengado	%
2033	Seguro Médico de los Maestros	397,451,896	397,451,896	100.00%
2047	Politécnico Educativo	258,069,228	258,069,228	100.00%
2062	Centro Infantil Hainamosa	26,216,663	26,216,663	100.00%
2128	Instituto Panamericano de Geografía e Historia	8,625,628	8,625,628	100.00%
2181	Instituto Politécnico de San Cristóbal	260,659,674	260,659,673	100.00%
2182	Instituto Politécnico de Dajabón	48,988,233	48,988,233	100.00%
2247	Juntas Distritales de Educación	876,450,406	876,345,048	99.99%
2248	Juntas Regionales de Educación	267,374,010	267,373,931	100.00%
2249	Juntas de Centros Educativos	1,513,788,499	1,513,788,499	100.00%
2302	Escuelas y Academias Laborales	-	-	0.00%
2303	Radio Educativa	4,500,000	4,500,000	100.00%
2304	Centros de Excelencia de Modalidad Artes y Escuelas de Artes	5,741,177	5,741,176	100.00%
2305	Convenios de Cogestión a Iglesias	238,841,780	238,841,779	100.00%
2306	Convenios de Cogestión a Sociedad Civil	13,267,501	13,267,500	100.00%
5155	Instituto de Formación Técnico Profesional (Infotep)	-	-	0.00%
9992	Organización no Gubernamental en el Área de Educación	383,344,859	383,273,609	99.98%
Total		4,303,319,554	4,303,142,863	100.00%

Fuente: Datos extraídos del Sigef por registro al 21-02-20 y organizados en la Oficina de Planificación y Desarrollo Educativo.

¹⁷ Ver detalle en anexo 3.

Tabla 9. Transferencias corrientes a instituciones públicas y privadas en el año 2019.

Programática	Programa y Auxiliar	Presupuesto Vigente	Devengado 2019	Porcentaje de Ejecución	Participación en la Ejecución	Descripción
01.00.00.0001	Dirección y Coordinación Superior.	77,304,971	77,304,971	99.30%	0.44%	
2.4.1.2	Ayudas y donaciones a personas	635,000	1,294,397	203.84%	0.01%	Compensación por premio excelencia Magisterial
2.4.1.4	Becas y viajes de estudios	29,415,250	29,415,250	100.00%	0.17%	Participación del personal en pasantías y actividades formativas
2.4.1.5	Transferencias corrientes a empresas del sector privado	659,397	0.00	0.00%	0.00%	Transferencias corrientes a empresas del sector privado
2.4.1.6	Transferencias corrientes a asociaciones sin fines de lucro y partidos políticos	36,218,093	36,218,093	100.00%	0.21%	Coordinación de Comisiones de organismos internacionales
2.4.7.2	Transferencias corrientes a organismos internacionales	10,377,231	10,377,231	100.00%	0.06%	Transferencias corrientes a organismos internacionales
01.00.00.0006	Gestión y coordinación de los servicios de bienestar magisterial	10,585,596,626	10,561,350,424	99.77%	60.49%	
2.4.1.1	Prestaciones a la seguridad social	10,585,596,626	10,561,350,424	99.77%	60.49%	Apropiación para los pensionados y Carga Fija de los Jubilados docentes del Sistema de Educación Pre-Universitaria.
11.00.00.0005	Gestión de la calidad	3,588,468	3,588,468	100.00%	0.02%	
2.4.7.2	Transferencias corrientes a organismos internacionales	3,588,468	3,588,468	100.00%	0.02%	Cuota a IEA para participación en ICCS, cuota de participación en el LLECE, cuota anual OCDE
11.00.00.0006	Fomento de Participación Comunitaria	37,960,467	37,960,467	100.00%	0.22%	
9992	ORGANIZACIÓN NO GUBERNAMENTAL EN EL AREA DE EDUCACIÓN					
2.4.1.6	Transferencias corrientes a asociaciones sin fines de lucro y partidos políticos	37,960,467	37,960,467	100.00%	0.22%	Entrega de recursos financieros a las asociaciones sin fines de lucro
11.00.00.0016	Educación Digital	231,591,129	231,591,128	100.00%	1.33%	
2.4.7.2	Transferencias corrientes a organismos internacionales	231,591,129	231,591,128	100.00%	1.33%	Transferencias corrientes a organismos internacionales
14.03.00.0001	Servicio de educación de 2do. ciclo de la modalidad académica de secundaria	2,760,862	2,760,862	100.00%	0.02%	
2.4.1.6	Transferencias corrientes a asociaciones sin fines de lucro y partidos políticos	2,760,862	2,760,862	100.00%	0.02%	Transferencias corrientes a organizaciones
16.01.00.0001	Dirección y Coordinación	5,591,630	5,591,543	100.00%	0.03%	
2.4.1.2	Ayudas y donaciones a personas	1,292,239	1,292,152	99.99%	0.01%	Apoyo a instituciones colaboradoras del INABIE
2.4.1.4	Becas y viajes de estudios	4,224,391	4,224,391	100.00%	0.02%	Becas y viajes de estudios
2.4.1.5	Transferencias corrientes a empresas del sector privado	75,000	75,000	100.00%	0.00%	Transferencias corrientes a empresas del sector privado

16.04.00.0001	Estudiantes en situación de vulnerabilidad reciben servicios de salud visu	12,084,298	12,084,298	100.00%	0.07%	
9992	ORGANIZACIÓN NO GUBERNAMENTAL EN EL ÁREA DE EDUCACIÓN					
2.4.1.6	Transferencias corrientes a asociaciones sin fines de lucro y partidos políticos	12,084,298	12,084,298	100.00%	0.07%	Proyecto Ver Bien para Aprender
18.00.00.0002	Dirección y coordinación del servicio de formación y actualización permanente	2,031,000	1,947,602	95.89%	0.01%	
2.4.1.4	Becas y viajes de estudios	2,031,000	1,947,602	95.89%	0.01%	Prestaciones a la seguridad social
18.00.00.0003	Fortalecimiento de las capacidades de los docentes a través de la estrategia	431,070,002	428,993,354	99.52%	2.46%	
2.4.1.4	Becas y viajes de estudios	431,070,002	428,993,354	99.52%	2.46%	Becas estudiantes para formación
18.00.00.0004	Fortalecimiento de las capacidades de los docentes a través de la estrategia	377,895,798	376,978,540	99.76%	2.16%	
2.4.1.4	Becas y viajes de estudios	377,895,798	376,978,540	99.76%	2.16%	Becas estudiantes para formación
18.01.00.0001	Dirección y coordinación del servicio de formación y actualización permanente	9,265,405	6,266,229	67.63%	0.04%	
2.4.1.2	Ayudas y donaciones a personas	2,000,000	1,072,074	53.60%	0.01%	Servicios de apoyo a los estudiantes para su formación
2.4.1.4	Becas y viajes de estudios	4,717,661	4,717,661.17	100.00%	0.03%	Becas estudiantes para formación
2.4.1.5	Transferencias corrientes a empresas del sector privado	1,000,000	0	0.00%	0.00%	Instituciones formativas y capacitadoras
2.4.1.6	Transferencias corrientes a asociaciones sin fines de lucro y partidos políticos	1,000,000	0.00	0.00%	0.00%	Transferencias corrientes a organizaciones
2.4.7.2	Transferencias corrientes a organismos internacionales	87,744	87,743	100.00%	0.00%	Transferencias corrientes a organismos internacionales
9992	ORGANIZACIÓN NO GUBERNAMENTAL EN EL ÁREA DE EDUCACIÓN				0.00%	
2.4.1.6	Transferencias corrientes a asociaciones sin fines de lucro y partidos políticos	460,000	388,750	84.51%	0.00%	ONG
18.02.00.0001	Fortalecimiento de la formación docente inicial	446,397,636	443,056,206	99.25%	2.54%	
2.4.1.2	Ayudas y donaciones a personas	151,221,500	150,790,550	99.72%	0.86%	Servicios de apoyo a los estudiantes para su formación
2.4.1.4	Becas y viajes de estudios	295,176,136	292,265,656.05	99.01%	1.67%	Becas estudiantes para formación
18.02.00.0002	Seguimiento al programa de prácticas y pasantías a docentes en formación	187,200	131,430	70.21%	0.00%	
2.4.1.4	Becas y viajes de estudios	187,200	131,430	70.21%	0.00%	Becas estudiantes para formación
18.03.00.0003	Servicios de formación de docentes de excelencia en educación inicial	174,877,957	174,877,957	100.00%	1.00%	
2.4.1.2	Ayudas y donaciones a personas	158,877,957	163,081,557	102.65%	0.93%	Servicios de apoyo a los estudiantes para su formación
2.4.1.6	Transferencias corrientes a asociaciones sin fines de lucro y partidos políticos	16,000,000	11,796,400	73.73%	0.07%	Transferencia para Fortalecimiento del sistema de gestión y monitoreo institucional ISFODOSU

18.04.00.0001	Aplicación de los programas de extensión en las comunidades aledañas a los	964,550	964,550	100.00%	0.01%	
2.4.1.2	Ayudas y donaciones a personas	594,550	569,550	95.80%	0.00%	Servicios de apoyo a los estudiantes para su formación
2.4.1.3	Premios literarios, deportivos y culturales	120,000	0	0.00%	0.00%	Compensación por premio programas de extensión para el fortalecimiento del vínculo universidadcomunidad.
2.4.1.5	Transferencias corrientes a empresas del sector privado	150,000	375,000	250.00%	0.00%	Transferencias corrientes a empresas del sector privado
2.4.1.6	Transferencias corrientes a asociaciones sin fines de lucro y partidos políticos	100,000	20,000	20.00%	0.00%	Transferencias corrientes a organizaciones
98.00.00.0000	Administración de contribuciones y transferencias	1,615,775,291	1,615,775,288	100.00%	9.25%	
2.4.1.1	Prestaciones a la seguridad social	633,374,018	633,374,017	100.00%	3.63%	Apropiación para los pensionados y carga fija de los Jubilados administrativos del Sistema de Educación Preuniversitaria.
2033	SEGURO MÉDICO DE LOS MAESTROS					
2.4.1.5	Transferencias corrientes a empresas del sector privado	397,451,897	397,451,896.67	100.00%	2.28%	SEMMA
2305	CONVENIOS DE COGESTIÓN A IGLESIAS					
2.4.1.6	Transferencias corrientes a asociaciones sin fines de lucro y partidos polí	238,841,780	238,841,779.12	100.00%	1.37%	Convenios con iglesias
2306	CONVENIOS DE COGESTIÓN A SOCIEDAD CIVIL					
2.4.1.6	Transferencias corrientes a asociaciones sin fines de lucro y partidos políticos	13,267,501	13,267,500.03	100.00%	0.08%	Convenios con sociedad civil
9992	ORGANIZACION NO GUBERNAMENTAL EN EL ÁREA DE EDUCACIÓN					
2.4.1.6	Transferencias corrientes a asociaciones sin fines de lucro y partidos políticos	332,840,095	332,840,094.88	100.00%	1.91%	ASFL
	I. Subtotal transferencias corrientes al sector privado	14,014,943,291	13,981,223,317	99.76%	80.07%	
01.00.00.0003	Gestión de los recursos educativo	8,708,400	8,708,400	100.00%	0.05%	
2.4.9.1	Transferencias corrientes destinadas a otras instituciones públicas[1]	8,708,400	8,708,400	100.00%	0.05%	Transferencias corrientes destinadas a otras instituciones públicas[1]
11.00.00.0001	Dirección y coordinación técnica del sistema educativo	193,006,890	193,006,890	100.00%	1.11%	
2247	JUNTAS DISTRITALES DE EDUCACIÓN					
2.4.9.1	Transferencias corrientes destinadas a otras instituciones públicas	125,569,991	125,569,991	100.00%	0.72%	Gastos operativos distritos sector público
2248	JUNTAS REGIONALES DE EDUCACIÓN					
2.4.9.1	Transferencias corrientes destinadas a otras instituciones públicas	67,436,900	67,436,900	100.00%	0.39%	Gastos operativos regionales sector público
11.00.00.0004	Supervisión Educativa	1,010,000	1,010,000	100.00%	0.01%	
2247	JUNTAS DISTRITALES DE EDUCACIÓN					

2.4.9.1	Transferencias corrientes destinadas a otras instituciones públicas[1]	1,010,000	1,010,000	100.00%	0.01%	Gastos operativos regionales sector público
11.00.00.0005	Evaluación de la Calidad Educativa.	21,639,500	21,639,500	100.00%	0.12%	
2248	JUNTAS REGIONALES DE EDUCACION					
2.4.9.1	Transferencias corrientes destinadas a otras instituciones públicas[1]	21,639,500	21,639,500	100.00%	0.12%	Gastos operativos regionales sector público
11.00.00.0011	Implementación de políticas de evaluación e investigación de la calidad educativa	4,815,000	4,796,700	99.62%	0.03%	
2.4.9.1	Transferencias corrientes destinadas a otras instituciones públicas[1]	165,000.00	146,700.00	88.91%	0.00%	Transferencias corrientes a organizaciones
2247	JUNTAS DISTRITALES DE EDUCACIÓN					
2.4.9.1	Transferencias corrientes destinadas a otras instituciones públicas[1]	4,650,000.00	4,650,000.00	100.00%	0.03%	Gastos operativos distritos sector público
11.00.00.0013	Servicios de Educación Física	126,739,096	126,633,738	99.92%	0.73%	
2247	JUNTAS DISTRITALES DE EDUCACIÓN					
2.4.9.1	Transferencias corrientes destinadas a otras instituciones públicas	126,739,096	126,633,738	99.92%	0.73%	Gastos Operativos distritos sector público
11.00.00.0016	Educación digital	370,160,327	370,160,327	100.00%	2.12%	
2.4.9.1	Transferencias corrientes destinadas a otras instituciones públicas[1]	370,160,327	370,160,327	100.00%	2.12%	Transferencias corrientes destinadas a otras instituciones públicas[1]
12.03.00.0003	Niños y niñas de 3-5 años con servicio de educación preprimaria 2do. ciclo	153,497,937	153,497,937	100.00%	0.88%	
2248	JUNTAS REGIONALES DE EDUCACIÓN					
2.4.9.1	Transferencias corrientes destinadas a otras instituciones públicas[1]	11,130,900	11,130,900	100.00%	0.06%	Gastos operativos regionales sector público
2249	JUNTAS DE CENTROS EDUCATIVOS				0.00%	
2.4.9.1	Transferencias corrientes destinadas a otras instituciones públicas	142,367,037	142,367,037	100.00%	0.82%	Gastos operativos centros del nivel o modalidad sector público
13.02.00.0001	Niños y niñas de 6 a 8 años reciben servicio educativo en el 1er. ciclo	785,087,636	785,087,556	100.00%	4.50%	
2248	JUNTAS REGIONALES DE EDUCACIÓN					
2.4.9.1	Transferencias corrientes destinadas a otras instituciones públicas[1]	23,975,900	23,975,820	100.00%	0.14%	Gastos operativos regionales sector público
2249	JUNTAS DE CENTROS EDUCATIVOS					
2.4.9.1	Transferencias corrientes destinadas a otras instituciones públicas	761,111,736	761,111,736	100.00%	4.36%	Gastos operativos centros del nivel o modalidad sector público
13.03.00.0001	Niños y niñas de 9 a 11 años con servicio educativo de 2do. ciclo de primaria	257,698,821	257,698,821	100.00%	1.48%	
2249	JUNTAS DE CENTROS EDUCATIVOS					
2.4.9.1	Transferencias corrientes destinadas a otras instituciones públicas	257,698,821	257,698,821	100.00%	1.48%	Gastos operativos centros del nivel o modalidad sector público

14.02.00.0001	Servicio de educación secundaria a niños y adolescentes de 12 a 14 años	143,779,019	143,779,019	100.00%	0.82%	
2248	JUNTAS REGIONALES DE EDUCACIÓN					
2.4.9.1	Transferencias corrientes destinadas a otras instituciones públicas	65,420,020	65,420,020	100.00%	0.37%	Gastos operativos regionales sector público
2249	JUNTAS DE CENTROS EDUCATIVOS					
2.4.9.1	Transferencias corrientes destinadas a otras instituciones públicas	78,358,999	78,358,999	100.00%	0.45%	Gastos operativos centros del nivel o modalidad sector público
14.03.00.0001	Servicio de educación de 2do. ciclo de la modalidad académica de secundaria	192,148,425	192,148,425	100.00%	1.10%	
2249	JUNTAS DE CENTROS EDUCATIVOS					
2.4.9.1	Transferencias corrientes destinadas a otras instituciones públicas	192,148,425	192,148,425	100.00%	1.10%	Gastos operativos del centro en cuestión
14.04.00.0002	Adolescentes de 15 a 17 años con servicio educativo del nivel secundario	493,060,548	493,060,548	100.00%	2.82%	
2047	POLITÉCNICO EDUCATIVO					
2.4.9.1	Transferencias corrientes destinadas a otras instituciones públicas	256,604,229	256,604,229	100.00%	1.47%	Gastos operativos politecnicos
2062	CENTRO INFANTIL HAINAMOSA					
2.4.9.1	Transferencias corrientes destinadas a otras instituciones públicas	26,216,663	26,216,663	100.00%	0.15%	Gastos operativos Centro Infantil Hainamosa
2181	INSTITUTO POLITÉCNICO DE SAN CRISTÓBAL					
2.4.9.1	Transferencias corrientes destinadas a otras instituciones públicas	90,778,252	90,778,251	100.00%	0.52%	Gastos operativos Instituto Politécnico San Cristóbal
2182	INSTITUTO POLITÉCNICO DE DAJABÓN					
2.4.9.1	Transferencias corrientes destinadas a otras instituciones públicas	48,988,234	48,988,234	100.00%	0.28%	Gastos operativos Politécnico de Dajabón
2248	JUNTAS REGIONALES DE EDUCACIÓN					
2.4.9.1	Transferencias corrientes destinadas a otras instituciones públicas	29,818,929	29,818,929	100.00%	0.17%	Gastos operativos regionales sector público
2249	JUNTAS DE CENTROS EDUCATIVOS					
2.4.9.1	Transferencias corrientes destinadas a otras instituciones públicas	40,654,242	40,654,242	100.00%	0.23%	Gastos operativos centros del nivel o modalidad sector público
14.05.00.0002	Adolescentes de 15 a 17 años con servicio educativo del nivel secundario en artes	5,741,177	5,741,176	100.00%	0.03%	
2304	CENTROS DE EXCELENCIA DE MODALIDAD ARTES Y ESCUELAS DE ARTES					
2.4.9.1	Transferencias corrientes destinadas a otras instituciones públicas	5,741,177	5,741,176	100.00%	0.03%	Gastos operativos centros del nivel o modalidad sector público
15.02.00.0001	Adolescentes, jóvenes y adultos de 14 años o más reciben educación básica	125,960	125,960	100.00%	0.00%	

2249	JUNTAS DE CENTROS EDUCATIVOS					
2.4.9.1	Transferencias corrientes destinadas a otras instituciones públicas	125,960	125,960	100.00%	0.00%	Gastos operativos centros del nivel o modalidad sector público
15.03.00.0001	Personas jóvenes y adultos de 18 años o más reciben servicio de educación secundaria	18,158,845	18,158,845	100.00%	0.10%	
2249	JUNTAS DE CENTROS EDUCATIVOS					
2.4.9.1	Transferencias corrientes destinadas a otras instituciones públicas	18,158,845	18,158,845	100.00%	0.10%	Gastos operativos centros del nivel o modalidad sector público
15.04.00.0001	Adultos de 15 años o más reciben servicio de educación laboral de personas	23,164,434	23,164,434	100.00%	0.13%	
2249	JUNTAS DE CENTROS EDUCATIVOS					
2.4.9.1	Transferencias corrientes destinadas a otras instituciones públicas	23,164,434	23,164,434	100.00%	0.13%	Gastos operativos centros del nivel o modalidad sector público
15.05.00.0001	Personas jóvenes y adultas de 15 años reciben programa de alfabetización	47,951,862	47,951,862	100.00%	0.27%	
2248	JUNTAS REGIONALES DE EDUCACIÓN					
2.4.9.1	Transferencias corrientes destinadas a otras instituciones públicas	47,951,862	47,951,862	100.00%	0.27%	Gastos operativos regionales sector público
16.02.00.0002	Dirección y Coordinación	618,481,320	618,481,320	100.00%	3.54%	
2247	JUNTAS DISTRITALES DE EDUCACIÓN					
2.4.9.1	Transferencias corrientes destinadas a otras instituciones públicas	618,481,320	618,481,320	100.00%	3.54%	Gastos operativos distritos sector público
19.02.00.0001	Niños, niñas y adolescentes entre 0 y 20 años reciben educación especial	1,465,000	1,465,000	100.00%	0.01%	
2047	POLITÉCNICO EDUCATIVO					
2.4.9.1	Transferencias corrientes destinadas a otras instituciones públicas	1,465,000	1,465,000	100.00%	0.01%	Gastos operativos politecnicos
98.00.00.0000	Administración de contribuciones y transferencias	13,125,628	13,125,628	100.00%	0.08%	
2128	INSTITUTO PANAMERICANO DE GEOGRAFÍA E HISTORIA					
2.4.9.1	Transferencias corrientes destinadas a otras instituciones públicas	8,625,628	8,625,628	100.00%	0.05%	Para gastos operativos de la instancia en cuestión. Aprobado por Decreto.
2303	RADIO EDUCATIVA					
2.4.9.1	Transferencias corrientes destinadas a otras instituciones públicas	4,500,000	4,500,000	100.00%	0.03%	Para gastos operativos de la instancia en cuestión. Aprobado por Decreto.
II. Sub-Total Transferencias corrientes al sector público		3,479,565,826	3,479,442,087	100.00%	19.93%	
III. Total general transferencias corrientes MinerD 2019		17,494,509,117	17,460,665,405	99.81%	100.00%	

Fuente: Datos extraídos del Sigef por registro al 21-02-20 y organizados en la Oficina de Planificación y Desarrollo Educativo.

El concepto 4 está constituido por las transferencias corrientes hacia los sectores privado y público.

Dentro de las transferencias corrientes al sector privado se encuentran las ayudas y donaciones para personas. Por ejemplo, el Bono Escolar Estudiando Progreso, el cual es un incentivo para beneficiar a los estudiantes del nivel medio, pertenecientes a las familias que viven en situaciones de extrema pobreza y que busca reducir la deserción. En esta categoría también se encuentra el programa de reducción de la repitencia y sobreedad, las asociaciones sin fines de lucro y el seguro médico para maestros.

Las transferencias corrientes al sector privado presentaron en el año 2019 una asignación presupuestaria de RD\$ 14,014,943,291, de los cuales se ejecutó el 99.76 %.

Por otra parte, las transferencias al sector público están compuestas por los politécnicos, las juntas y otras instituciones descentralizadas del Ministerio de Educación.

Para el 2019 estas transferencias presentaron un presupuesto de RD\$ 3,479,565,826 y una ejecución del 100.00 %.

El concepto 6, relacionado a los bienes, muebles, inmuebles e intangibles, mostró un peso de 3.52 % en el presupuesto del año 2019. Esta participación está influenciada por las cuentas de mobiliario y equipos con un peso de 58.92 %; edificios, estructuras, tierras, terrenos y objetos de valor con una participación de 20.10 %, mientras que la cuenta de vehículos y equipos de transporte, tracción y elevación tuvo un peso de 14.57 % del total programado para el concepto 6.

Los bienes, muebles, inmuebles e intangibles registraron un **devengado ascendente a 99.76 %**.

El concepto 7, vinculado a las obras, cuenta con una ponderación de 5.28 % del total de recursos programados. Esto tiene su explicación en la activa participación de la cuenta obras en edificaciones, la cual es responsable del 100.00 % de los recursos destinados a este concepto.

Este presentó una **ejecución de 94.09 %** en el año 2019.

El avance presentado en los últimos años se debe a la implementación de estrategias para superar las trabas que provocaban retrasos en la ejecución de las obras.

Gráfico 2. El peso de concepto del gasto de la ejecución en función del devengado. Por todas las fuentes de financiamiento.

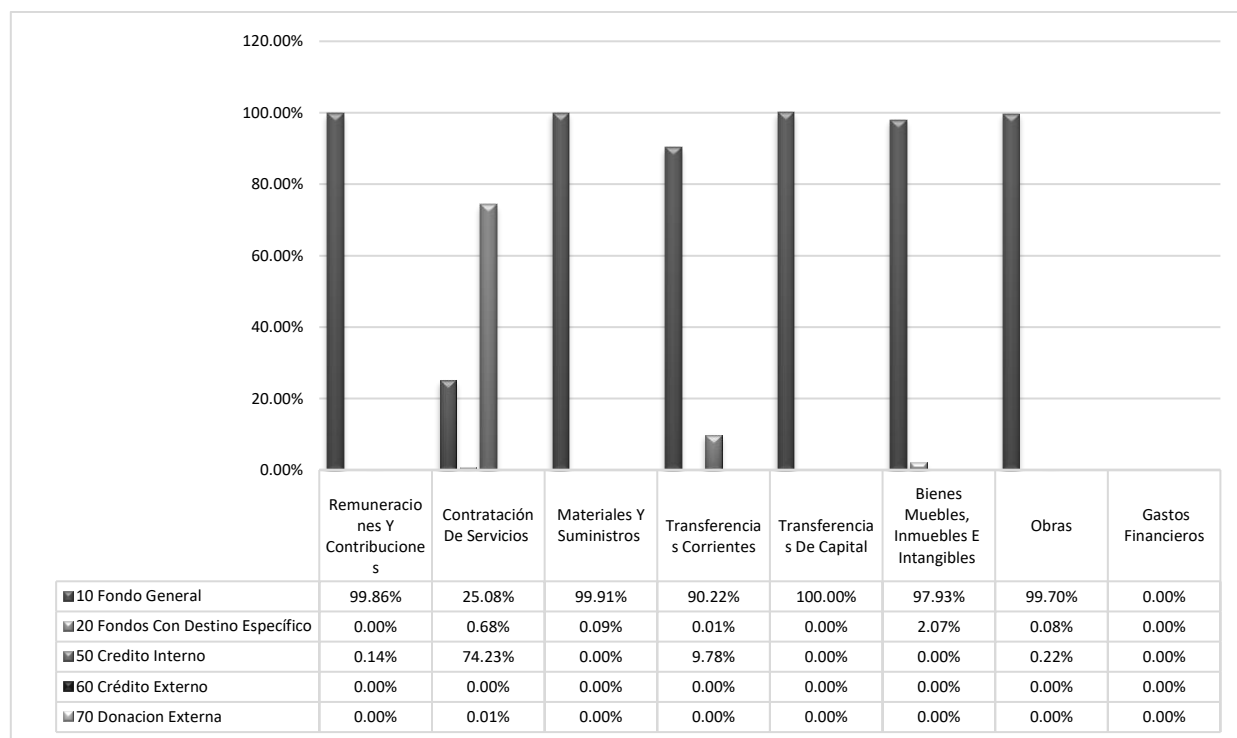

Fuente: Datos extraídos del Sigef por registro al 21-02-20 y organizados en la Oficina de Planificación y Desarrollo Educativo.

Los conceptos relacionados con las remuneraciones y contribuciones, los materiales y suministros, las transferencias corrientes, transferencias de capital, los bienes muebles, inmuebles e intangibles y obras han sido financiados en su totalidad con recursos internos.

Por otro lado, el concepto vinculado a la contratación de servicios recibió financiamiento externo, es decir, fue financiado en un 99.31 % por recursos internos (fondo general y fondos con destino específico) y en un 0.01 % por donación externa.

Gráfico 3. Peso de concepto del gasto en función de lo presupuestado y lo ejecutado (devengado).

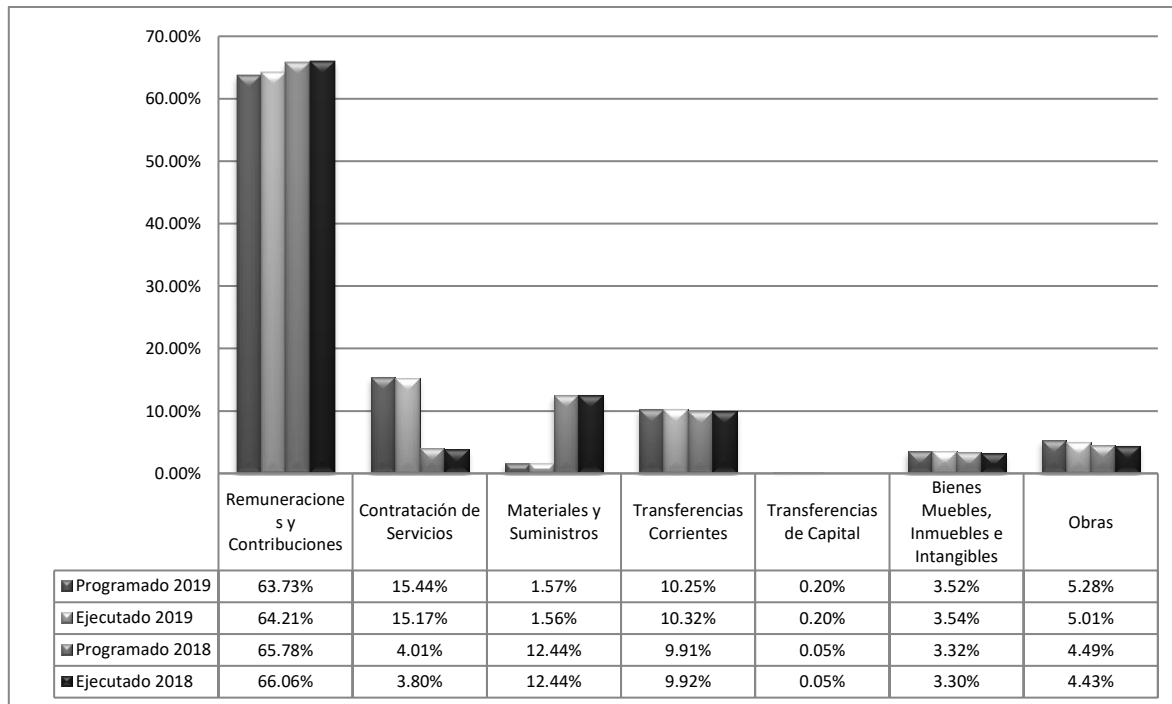

Fuente: Datos extraídos del Sigef por registro al 21-02-20 y organizados en la Oficina de Planificación y Desarrollo Educativo.

En el año 2019 el monto presupuestado en el concepto de *remuneraciones y contribuciones* presentó un peso de **63.73 %** con respecto al presupuesto del MinerD. En tanto que en el 2018 su peso fue de **64.21 %**.

En cuanto a la ejecución con respecto al total ejecutado, las *remuneraciones y contribuciones* mostraron una disminución de **-1.85 %** en el año 2019.

En el año 2019 la *contratación de servicios* exhibió un peso de **15.44 %** con relación al presupuesto total, mientras que en el año 2018 fue de **4.01 %**.

El peso de la ejecución de este concepto con relación al monto total ejecutado en el año 2018 tuvo una participación de **15.17 %**. Esto representó un aumento de **10.37 %** con respecto al año anterior.

Los materiales y suministros presentaron una participación de **1.57 %** con relación al presupuesto total, mientras que en el año 2018 fue de **12.44 %**.

Este concepto exhibió una diferencia de **-10.88 %** en el peso de la ejecución con respecto al programado en el año 2018, es decir, en el año 2019 este tuvo una participación de **1.56 %** en el monto total ejecutado.

El concepto de *transferencias corrientes* presentó un peso de **10.25 %** con respecto al programado, mientras que en el año 2018 fue de un **9.91 %**.

La participación de este concepto en el monto ejecutado registró un incremento de **0.40 %** con respecto al año 2018. La de las *transferencias de capital* fue de **0.20 %** en el presupuesto del año 2019. Mientras que en la ejecución registró una participación de **0.20 %**. En el 2018 este concepto tuvo un peso de **0.05 %** en ambos renglones.

En el 2019 el concepto de *bienes muebles, inmuebles e intangibles* registró un peso de **3.52 %** con respecto al programado, en cambio en el año 2018 fue de **3.32 %**.

Este concepto muestra un aumento de **0.24 %** de intervención en el monto ejecutado.

Por último, el concepto de *obras* registró una participación de **5.28 %** del presupuesto del MinerD. Este concepto exhibió un aumento de **0.58 %** en el peso de la ejecución con respecto al ejecutado en el año 2018.

Gráfico 4. Ejecución del presupuesto total por concepto del gasto en función del devengado 2018-2019.

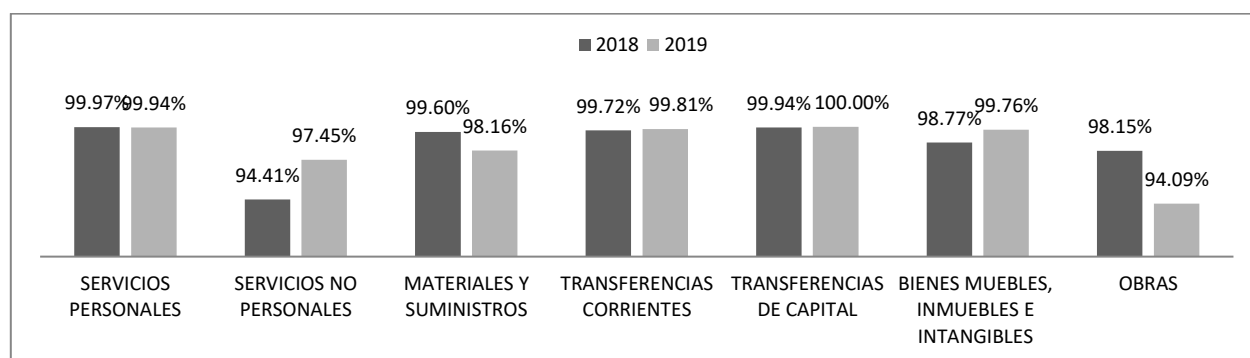

Fuente: Datos extraídos del Sigef por registro al 21-02-20 y organizados en la Oficina de Planificación y Desarrollo Educativo.

Tabla 10. Variaciones absolutas (RD\$) y porcentuales entre la ejecución 2018-2019 por concepto del gasto (todas las fuentes de financiamiento).

	OBJETO DEL GASTO	VARIACIÓN ABSOLUTA	VARIACIÓN PORCENTUAL
2.1	REMUNERACIONES Y CONTRIBUCIONES	8,037,007,406.5	7.99%
2.2	CONTRATACIÓN DE SERVICIOS	19,874,901,917.74	342.96%
2.3	MATERIALES Y SUMINISTROS	-16,319,812,464.70	-86.09%
2.4	TRANSFERENCIAS CORRIENTES	2,344,649,095.59	15.51%
2.5	TRANSFERENCIAS DE CAPITAL	264,263,682.09	100.00%
2.6	BIENES MUEBLES, INMUEBLES E INTANGIBLES	965,433,508.97	19.23%
2.7	OBRAS	1,740,383,858.54	25.81%
	TOTAL	16,906,827,004.69	11.10%

Fuente: Datos extraídos del Sigef por registro al 21-02-20 y organizados en la Oficina de Planificación y Desarrollo Educativo.

Las variaciones del devengado en el año 2019 con relación al 2018 (ver tabla 10), reflejan un aumento de 11.10 %, destacándose el incremento del concepto del gasto de contratación de servicios (342.96 %), transferencias de capital (375.04 %) y las obras (25.77 %). En tanto que el concepto de materiales y suministros muestra una disminución de 86.09 %, con referencia al año 2018.

Gráfico 5. Montos ejecutados por concepto de gasto en función del devengado, 2018-2019.

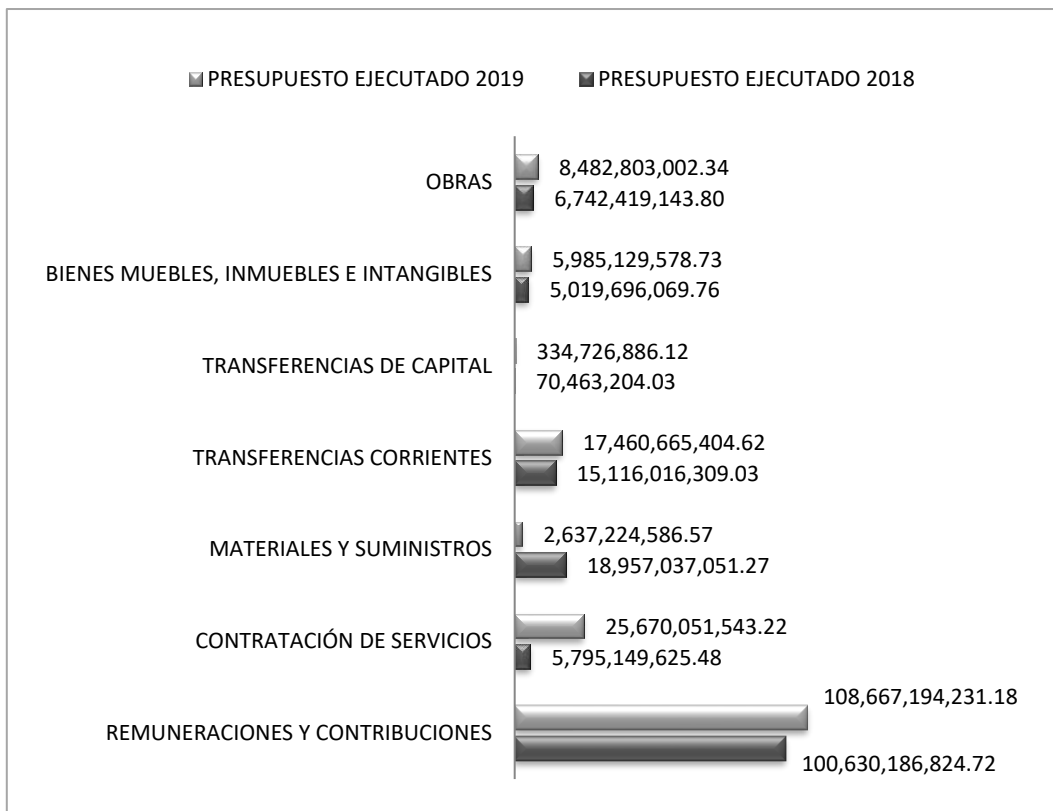

Fuente: Datos extraídos del Sigef por registro al 21-02-20 y organizados en la Oficina de Planificación y Desarrollo Educativo.

5. Análisis presupuestario por programa

Con miras al ejercicio 2019, la estructura programática registró modificaciones con respecto al 2018.

ESTRUCTURA PROGRAMÁTICA 2019	
01	ACTIVIDADES CENTRALES
0001	Dirección y coordinación superior
0002	Planificación educativa
0003	Gestión de los recursos educativos
0004	Gestión de los recursos tecnológicos
0006	Gestión y coordinación de los servicios de bienestar magisterial
0007	Coordinación de los servicios de cooperación internacional
0015	Procesos, herramientas y manuales en la gestión de cambio del MinerD
0016	Procesos, herramientas y manuales en la gestión de cambio del MinerD
11	SERVICIOS TÉCNICOS PEDAGÓGICOS
0001	Dirección y coordinación técnica del sistema educativo
0002	Desarrollo curricular
0003	Apoyo y orientación psicológica
0004	Supervisión educativa
0005	Gestión de la calidad
0006	Participación comunitaria
0007	Coordinación en actividades culturales escolares
0008	Coordinación de medios educativos
0011	Implementación de políticas de evaluación e investigación de la calidad educativa.
0013	Servicio de educación física
0014	Formación y promoción en valores y equidad de género
0015	Educación ambiental
0016	Educación digital
0017	Integración y mejora de los sistemas de información del MinerD
0018	Capacitación, difusión de información e implementación del proyecto.
0019	Integración y mejora de los sistemas de información del MinerD
0020	Capacitación, difusión de información e implementación del proyecto
12	PROGRAMA DE ATENCIÓN INTEGRAL PARA LOS NIÑOS Y NIÑAS DE 0-5 AÑOS
01	Acciones comunes
0001	Dirección y coordinación del servicio de atención a la primera infancia
0003	Fortalecimiento institucional del Inaipi
0004	Fortalecimiento institucional del Inaipi
02	Niños y niñas de 0 a 2 años con estimulación temprana de 1er. ciclo del nivel inicial
0001	Niños y niñas de 0 a 2 años con estimulación temprana de 1er ciclo del nivel inicial
03	Niños y niñas de 3-5 años reciben servicio educativo en el 2do. ciclo del
0001	Dirección y coordinación del servicio de educación preprimaria
0002	Niños y niñas de 3-5 años con servicio de educación inicial a través de programa de atención a la primera infancia
0003	Niños y niñas de 3-5 años con servicio de educación preprimaria 2do. ciclo nivel inicial
04	Padres, madres y tutores de niños y niñas menores de 5 años, formados en prácticas de crianzas saludables.
0001	Padres, madres y tutores de niños y niñas menores de 5 años, formados en prácticas de crianzas saludables
13	SERVICIOS DE EDUCACIÓN PRIMARIA PARA NIÑOS Y NIÑAS DE 6-11 AÑOS
01	Acciones comunes
0001	Gestión de la educación primaria
0002	Dirección y coordinación del servicio de educación primaria
02	Niños y niñas de 6 a 8 años reciben servicio educativo en el 1er. ciclo de primaria
0001	Niños y niñas de 6 a 8 años reciben servicio educativo en el 1er. Ciclo de primaria
03	Niños y niñas de 9 a 11 años reciben servicio educativo en el 2do. ciclo de primaria
0001	Niños y niñas de 9 a 11 años servicio educativo de 2do. ciclo de primaria
14	SERVICIOS DE EDUCACIÓN PARA NIÑOS (AS) Y ADOLESCENTES DE 12-17 AÑOS
01	Acciones comunes
0001	Dirección y coordinación educación secundaria
0002	Dirección y coordinación del servicio de educación secundaria académica
02	Niños y adolescentes de 12 a 14 años reciben servicio de educativo en el 1er. ciclo de secundaria

ESTRUCTURA PROGRAMÁTICA 2019	
0001	Servicio de educación secundaria a niños y adolescentes de 12 a 14 años en el 1er. ciclo de secundaria
03	Adolescentes de 15 a 17 años reciben servicio educativo en la modalidad académica 2do. ciclo
0001	Servicio de educación de 2do. ciclo de la modalidad académica de secundaria
04	Adolescentes de 15 a 17 años reciben servicio educativo en la modalidad técnica
0001	Dirección y coordinación educación secundaria modalidad técnico profesional
0002	Adolescentes de 15 a 17 años con servicio educativo del nivel secundario en modalidad técnica
0051	Construcción y equipamiento de talleres de educación técnico profesional
0052	Construcción Centro de Innovación e Investigación Aplicada para la Educación
0053	Diseño de la metodología para mejoramiento de las pasantías de los egresados
0054	Fortalecimiento institucional de Infotep
0055	Construcción y equipamiento de talleres de educación técnico profesional
0056	Construcción Centro de Innovación e Investigación Aplicada para la Educación
0057	Diseño de la metodología para mejoramiento de las pasantías de los egresados
0058	Fortalecimiento institucional de Infotep
05	Adolescentes de 15 a 17 años reciben servicio educativo en la modalidad de artes
0001	Dirección y coordinación educación secundaria modalidad artes
0002	Adolescentes de 15 a 17 años con servicio educativo del nivel secundario en artes
0006	Capacitación para el mejoramiento de la educación preuniversitaria a través del Proyecto de Apoyo al Pacto Educativo
0007	Fortalecimiento para el mejoramiento de la educación preuniversitaria a través del Proyecto de Apoyo al Pacto Educativo
0008	Asistencia técnica para el mejoramiento de la educación preuniversitaria a través del Proyecto de Apoyo al Pacto Educativo
0009	Capacitación para el mejoramiento de la educación preuniversitaria a través del Proyecto de Apoyo al Pacto Educativo
0010	Fortalecimiento para el Mejoramiento de la educación preuniversitaria a través del Proyecto de Apoyo al Pacto Educativo
0011	Asistencia técnica para el mejoramiento de la educación preuniversitaria a través del Proyecto de Apoyo al Pacto Educativo
15	SERVICIOS DE EDUCACIÓN PARA ADOLESCENTES, JÓVENES Y ADULTOS 15 AÑOS O MÁS
01	Acciones comunes
0001	Dirección y coordinación educación adultos
02	Adolescentes, jóvenes y adultos de 14 años o más reciben servicio de educación básica de adultos
0001	Adolescentes, jóvenes y adultos de 14 años o más reciben educación básica de adultos
03	Personas jóvenes y adultos de 18 años o más reciben servicio de educación secundaria de adultos
0001	Adultos de 18 años o más cursan educación secundaria de jóvenes y adultos
04	Adultos de 15 años o más reciben servicio de educación laboral de personas
0001	Adultos de 15 años o más reciben educación laboral de personas jóvenes y adultas
05	Personas jóvenes y adultas de 15 años reciben servicio de alfabetización
0001	Personas jóvenes y adultas de 15 años reciben programa de alfabetización
16	SERVICIOS DE BIENESTAR ESTUDIANTIL
01	Acciones comunes
0001	Dirección y coordinación
02	Estudiantes de inicial, primaria y secundaria reciben raciones alimenticias
0001	Estudiantes de inicial, primaria de centros educativos de media tanda.
0002	Estudiantes de inicial, primaria y secundaria de centros educativos de jornada extendida.
0003	Educación alimentaria, inspección y vigilancia nutricional saludable.
03	Estudiantes en situación de vulnerabilidad que reciben servicios sociales
0001	Estudiantes en situación de vulnerabilidad reciben servicios de entrega de útiles
0002	Estudiantes en situación de vulnerabilidad reciben servicios de apoyo social.
04	Estudiantes en situación de vulnerabilidad reciben servicios de salud preventiva.
0001	Estudiantes en situación de vulnerabilidad reciben servicios de salud visual.
0002	Estudiantes en situación de vulnerabilidad reciben servicios de salud auditiva.
0003	Estudiantes en situación de vulnerabilidad reciben servicios de salud bucal.
0004	Estudiantes en situación de vulnerabilidad reciben servicios de salud preventiva.
17	INSTALACIONES ESCOLARES SEGURAS, INCLUSIVAS Y SOSTENIBLES
01	Acciones comunes
02	Construcción y ampliación de planteles escolares (Fase 2-sorteo 3)
03	Construcción y ampliación de planteles escolares (Fase 3-sorteo 4)
04	Construcción y ampliación de planteles escolares (Fase 1-sorteos 1 y 2)
05	Construcción y equipamiento de estancias infantiles

ESTRUCTURA PROGRAMÁTICA 2019	
18	FORMACIÓN Y DESARROLLO DE LA CARRERA DOCENTE.
00	NA
0001	Certificación docente.
0002	Dirección y coordinación del servicio de formación y actualización permanente a los docentes del sistema educativo público para el producto 2.
0003	Fortalecimiento de las capacidades de los docentes a través de la Estrategia de Formación Continua Centrada en la Escuela.
0004	Desarrollo programas formativos de educación continua en las diversas áreas curriculares y para los diferentes niveles y modalidades del sistema educativo público.
0005	Servicios de investigaciones en el ámbito de formación pedagógica.
0006	Servicios de formación continua centrada en la escuela (EFCCE).
0007	Servicios de formación de directivos y coordinadores de escuelas.
0008	Servicios de formación en maestrías, especialidades y formación continua a docentes del sistema educativo.
01	Acciones comunes
0001	Dirección y coordinación del servicio de formación y actualización permanente de la formación docente para los productos 3 Y 4.
02	Bachilleres de 16 a 25 años acceden a programas de becas formación docente de excelencia nivel grado.
0001	Fortalecimiento de la formación docente inicial
0002	Seguimiento al programa de prácticas y pasantías a docentes en formación
03	Bachilleres menores de 25 años cursando en el programa de formación docente de excelencia nivel grado
0001	Servicios de formación de docentes de excelencia en educación inicial
04	Comunidades aledañas a los recintos participan de los programas de extensión
0001	Aplicación de los programas de extensión en las comunidades aledañas a los recintos.
19	SERVICIOS DE EDUCACIÓN PARA NIÑOS, ADOLESCENTES DE 0-20 AÑOS EN CONDICIÓN ESPECIAL
00	NA
0001	Dirección y coordinación de educación especial
02	Niños, niñas y adolescentes entre 0 y 20 años reciben servicios de educación
0001	Niños, niñas y adolescentes entre 0 y 20 años reciben educación especial
98	ADMINISTRACIÓN DE ACTIVOS, PASIVOS Y TRANSFERENCIAS.
0000	PENSIONES Y JUBILACIONES
2033	SEGURO MÉDICO DE LOS MAESTROS
2128	INSTITUTO PANAMERICANO DE GEOGRAFÍA E HISTORIA
2303	RADIO EDUCATIVA
2305	CONVENIOS DE COGESTIÓN A IGLESIAS
2306	CONVENIOS DE COGESTIÓN A SOCIEDAD CIVIL
9992	ORGANIZACIÓN NO GUBERNAMENTAL EN EL ÁREA DE EDUCACIÓN

Fuente: Oficina de Planificación y Desarrollo Educativo.

La estructura programática del año 2019 consta de dos programas centrales (01.Actividades Centrales y 11.Servicios Técnicos Pedagógicos), y de 8 programas sustantivos (12. Programa de Atención Integral para los Niños y Niñas de 0-5 Años, 13. Servicios de Educación Primaria para Niños y Niñas de 6-11 Años, 14. Servicios de Educación para Niños y Adolescentes de 12-17 Años, 15. Servicios de Educación para Adolescentes, Jóvenes y Adultos 15 Años o Más, 16.Servicios de Bienestar Estudiantil, 17. Instalaciones Escolares Seguras, Inclusivas y Sostenibles, 18. Formación y Desarrollo de la Carrera Docente, y 19. Servicios de Educación para Niños, Adolescentes de 0-20 Años en Condición Especial), y un programa de administración de las transferencias (98.Administración de Activos, Pasivos y Transferencias).

Con el fin de vincular la producción institucional con el presupuesto del Ministerio de Educación, los subprogramas presupuestarios, en el año 2019, pasaron a ser productos y, como se observa anteriormente, los programas presupuestarios fueron nombrados como los resultados que se esperan a través de los servicios que estos ofrecen.

El Programa de Servicios de Educación Inicial pasa a ser Programa de Atención Integral para los Niños y Niñas de 0-5 Años y se determinó 1 Acción Común y 3 productos sustantivos: 02. Niños y niñas de 0 a 2 años con estimulación temprana de 1er. ciclo del nivel inicial, 03. Niños y niñas de 3-5 años reciben servicio educativo en el 2do. ciclo del nivel inicial, y 04. Padres, madres y tutores de niños y niñas menores de 5 años, formados en prácticas de crianzas saludables.

El Programa de Servicios de Educación Básica pasa a ser Servicios de Educación Primaria para Niños y Niñas de 6-11 Años y se determinó 1 Acción Común y 2 productos sustantivos: 02. Niños y niñas de 6 a 8 años reciben servicio educativo en el 1er. ciclo de primaria y 03. Niños y niñas de 9 a 11 años reciben servicio educativo en el 2do. ciclo de primaria.

El Programa de Servicios de Educación Media pasa a ser el Programa Servicios de Educación Secundaria para Niños y Adolescentes de 12-17 años. Se determinó 1 acción común y 4 productos para los servicios de educación secundaria en sus diferentes modalidades: 02. Niños y adolescentes de 12 a 14 años reciben servicio de educativo en el 1er. ciclo de secundaria 03. Adolescentes de 15 a 17 años reciben servicio educativo en la modalidad técnica, 04. Adolescentes de 15 a 17 años con servicio educativo del nivel secundario en modalidad técnica y 05. Adolescentes de 15 a 17 años reciben servicio educativo en la modalidad de artes.

El Programa de Servicios de Educación de Adultos pasa a ser el Programa Servicios de Educación para Adolescentes, Jóvenes y Adultos 15 años o más. Para el mismo se determinó 1 acción común y 4 productos sustantivos: 02. Adolescentes, jóvenes y adultos de 14 años o más reciben servicio de educación básica de adultos, 03. Adultos de 18 años o más cursan educación secundaria de jóvenes y adultos, 04. Adultos de 15 años o más reciben servicio de educación laboral de personas y 05. Personas jóvenes y adultas de 15 años reciben servicio de alfabetización.

El programa de Bienestar Estudiantil consta de 1 acción común y 3 productos sustantivos. Estos son: 02. Estudiantes de inicial, primaria y secundaria reciben raciones alimenticias, 03. Estudiantes en situación de vulnerabilidad que reciben servicios sociales y 04. Estudiantes en situación de vulnerabilidad reciben servicios de salud preventiva.

El Programa de Construcción, Ampliación y Rehabilitación de Planteles Escolares pasa a denominarse Instalaciones Escolares Seguras, Inclusivas y Sostenibles para mantener la concordancia con el Plan Estratégico 2017-2020.

El Programa de Formación de la Carrera Docente consta de una acción común y tres productos sustantivos que son: 02. Bachilleres de 16 a 25 años acceden a programas de becas formación docente de excelencia nivel grado, 03. Bachilleres menores de 25 años cursando en el programa de formación docente de excelencia nivel grado y 04. Comunidades aledañas a los recintos participan de los programas de extensión.

La actividad Servicios de Educación Especial pasa a ser un programa presupuestario denominado Servicios de Educación para Niños, y Adolescentes de 0-20 años en condición especial, con el producto 02. Niños, niñas y adolescentes entre 0 y 20 años reciben servicios de educación.

En la práctica, esta organización nos ayuda a tener un criterio más claro de los costos reales del gasto directo a los niveles educativos y los gastos de gestión y/o administrativos (dentro y fuera de los niveles). Por extensión, simplifica los cálculos tendientes al costo por estudiante.

Tabla 11. Ejecución en función del devengado de los programas presupuestarios

	Programática	Peso Programado 2019	Presupuesto Vigente 2019	Ejecutado 2019	Peso Ejecutado Respecto al Programado 2019	Ejecutado En Relación al Programado %	Monto Disponible 2019
1	Actividades Centrales.	11.02%	18,799,880,223	18,631,567,640	12.18%	99.10%	134,514,487
11	Servicios Técnicos Pedagógicos y Supervisión.	7.51%	12,819,798,607	12,659,926,389	8.27%	98.75%	159,245,104
12	Servicios de Educación Inicial.	3.70%	6,318,803,930	6,035,912,888	3.94%	95.52%	275,413,577
13	Servicios de Educación Básica.	37.05%	63,215,526,060	63,196,584,901	41.30%	99.97%	18,642,034
14	Servicios de Educación Media.	16.84%	28,729,929,496	28,261,858,246	18.47%	98.37%	454,323,575
15	Servicios de Educación de Adultos.	3.47%	5,928,259,034	5,821,399,685	3.80%	98.20%	106,858,697
16	Servicios de Bienestar Estudiantil	12.47%	21,274,675,358	21,274,591,692	13.90%	100.00%	83,665
17	Construcción, Ampliación y Rehabilitación de Planteles Escolares	4.39%	7,493,771,255	7,493,735,743	4.90%	100.00%	35,511
18	Formación y Desarrollo de la Carrera Docente.	2.24%	3,827,438,900	3,664,650,971	2.40%	95.75%	122,355,910
19	Servicios de educación para niños, adolescentes de 0-20 años	0.33%	568,666,623.86	568,666,158.37	0.33%	100.00%	0.00
96	Deuda pública y otras operaciones financieras	0.00%	0.00	0.00	0.00%	0.00%	0.00
98	Administración de contribuciones especiales.	0.95%	1,628,900,918	1,628,900,915	1.06%	100.00%	2.88
99	Administración de activos, pasivos y transferencias.	0.00%	0.00	0.00	0.00%	0.00%	0.00
	Total	100.00%	170,605,650,410	169,237,795,232	99.20%	99.20%	1,271,472,567

Fuente: Datos extraídos del Sigef por registro al 21-02-20 y organizados en la Oficina de Planificación y Desarrollo Educativo.

El MinerD, en el presupuesto por resultados, según la Estructura Programática 2019, muestra la ejecución presupuestaria en 11 programas.

El Programa 11 (**Servicios Técnicos Pedagógicos**) presentó una ponderación de 7.51 % y registró una ejecución de 98.75 % durante el año.

En tanto que el Programa 12 (**Servicios de Educación Inicial**) exhibió un peso de 3.70 % dentro de los recursos programados, con una ejecución de 95.52 % con respecto a lo programado.

De igual manera se destaca el Programa 13 (***Servicios de Educación Básica***), el cual tuvo la mayor participación dentro de los recursos programados en el 2019 (37.05 %), con una ejecución de 99.97 %, determinado básicamente por los sueldos fijos para los docentes.

Por otra parte, el Programa 14 (***Servicios de Educación Media***) tuvo un peso de 16.84 % del total de recursos programados, registró una importante ejecución de 98.37 % por la ampliación de programas y el reforzamiento de servicio en esta área.

El Programa 15 (***Servicios de Educación de Adultos***) con una participación de 3.47 %¹⁸, logró una ejecución de 98.20 % en el período bajo análisis.

Mientras que el Programa 16 (***Servicios de Bienestar Estudiantil***), el cual contiene los programas de apoyo a la vulnerabilidad: alimentación escolar, salud y dotación de uniforme escolar y mochilas, entre otros, mostró un peso de 12.47 % en el presupuesto programado y la ejecución alcanzó el 100.00 %.

Con respecto al Programa 17 (***Construcción, Ampliación y Rehabilitación de Aulas***), *este* presentó un peso de 4.39 % del presupuesto. Esto se debe al esfuerzo en del MinerD para incrementar la oferta educativa. Este programa exhibió una ejecución de 100.00 %.

El Programa 18 (***Formación y Desarrollo de la Carrera Docente***) tuvo un peso de 2.24 % en el presupuesto y alcanzó una ejecución de 95.75 % del total.

El Programa 19 (***Servicios de educación para niños, adolescentes de 0-20 años***) mostró un peso de 0.33 % en el presupuesto programado y logró una ejecución de 100.00 %

El Programa 96 (***Deuda Pública y otras Operaciones Financieras***) *presentó* una participación de un 0.00 % y una ejecución que alcanzó el 0.00 %.

El Programa 98 (***Administración de las Contribuciones Especiales***) incluye instituciones receptoras como las juntas descentralizadas, el Semma, los politécnicos, entre otros. Este mostró un peso de 0.95 % en el presupuesto y una ejecución de 100.00 % en el año 2019.

Por último, el Programa 99 (***Administración de Activos, Pasivos y Transferencias***) está constituido por el Instituto de Formación Técnico Profesional. Este programa tuvo una participación de 0.00 % de los recursos aprobados y una ejecución de 0.00 %.

¹⁸ Incluye asignación a programas de alfabetización y a proyectos vinculados al área laboral.

Tabla 12. Peso de los programas presupuestarios en lo programado anual y lo ejecutado. Comparativo 2018-2019.

	PROGRAMÁTICA	PORCENTAJE DEL TOTAL PROGRAMADO EN 2018	PORCENTAJE DEL EJECUTADO EN 2018	PORCENTAJE DEL TOTAL PROGRAMADO EN 2019	PORCENTAJE DEL EJECUTADO EN 2019
1	Actividades centrales	13.96%	99.67%	11.02%	99.10%
11	Servicios Técnicos Pedagógicos y Supervisión.	2.83%	98.60%	7.51%	98.75%
12	Servicios de Educación Inicial.	3.50%	96.07%	3.70%	95.52%
13	Servicios de Educación Básica.	39.39%	99.94%	37.05%	99.97%
14	Servicios de Educación Media.	16.38%	99.71%	16.84%	98.37%
15	Servicios de Educación de Adultos.	3.94%	99.83%	3.47%	98.20%
16	Servicios de Bienestar Estudiantil	11.83%	99.99%	12.47%	100.00%
17	Construcción, Ampliación y Rehabilitación de Planteles Escolares	4.02%	97.52%	4.39%	100.00%
18	Formación y Desarrollo de la Carrera Docente.	2.30%	98.16%	2.24%	95.75%
19	Servicios de educación para niños, adolescentes de 0-20 años.	0.00%	0.00%	0.33%	100.00%
96	Deuda pública y otras operaciones financieras	0.00%	0.00%	0.00%	0.00%
98	Administración de contribuciones especiales.	1.82%	99.99%	0.95%	100.00%
99	Administración de activos, pasivos y transferencias.	0.03%	99.93%	0.00%	0.00%
		100.00%	99.56%	100.00%	99.20%

Fuente: Datos extraídos del Sigef por registro al 21-02-20 y organizados en la Oficina de Planificación y Desarrollo Educativo.

En términos relativos, los programas que presentan aumentos positivos en la participación de la programación presupuestaria son: Servicios Técnicos Pedagógicos y Supervisión, Servicios de Educación Inicial, Servicios de Educación Básica, Servicios de Educación Media, Servicios de Bienestar Estudiantil, Ampliación y Rehabilitación de Planteles Escolares, Formación y Desarrollo de la Carrera Docente.

Los programas de Actividades Centrales, Servicios de Educación de Adultos, Construcción y Administración de Contribuciones Especiales presentan disminución en el peso presupuestario en el 2019. Esto se debió a los ajustes que debieron hacerse para compensar las remuneraciones y contribuciones.

Gráfico 6. Montos ejecutados por programas presupuestarios en función del devengado 2018-2019. En millones de RD\$¹⁹.

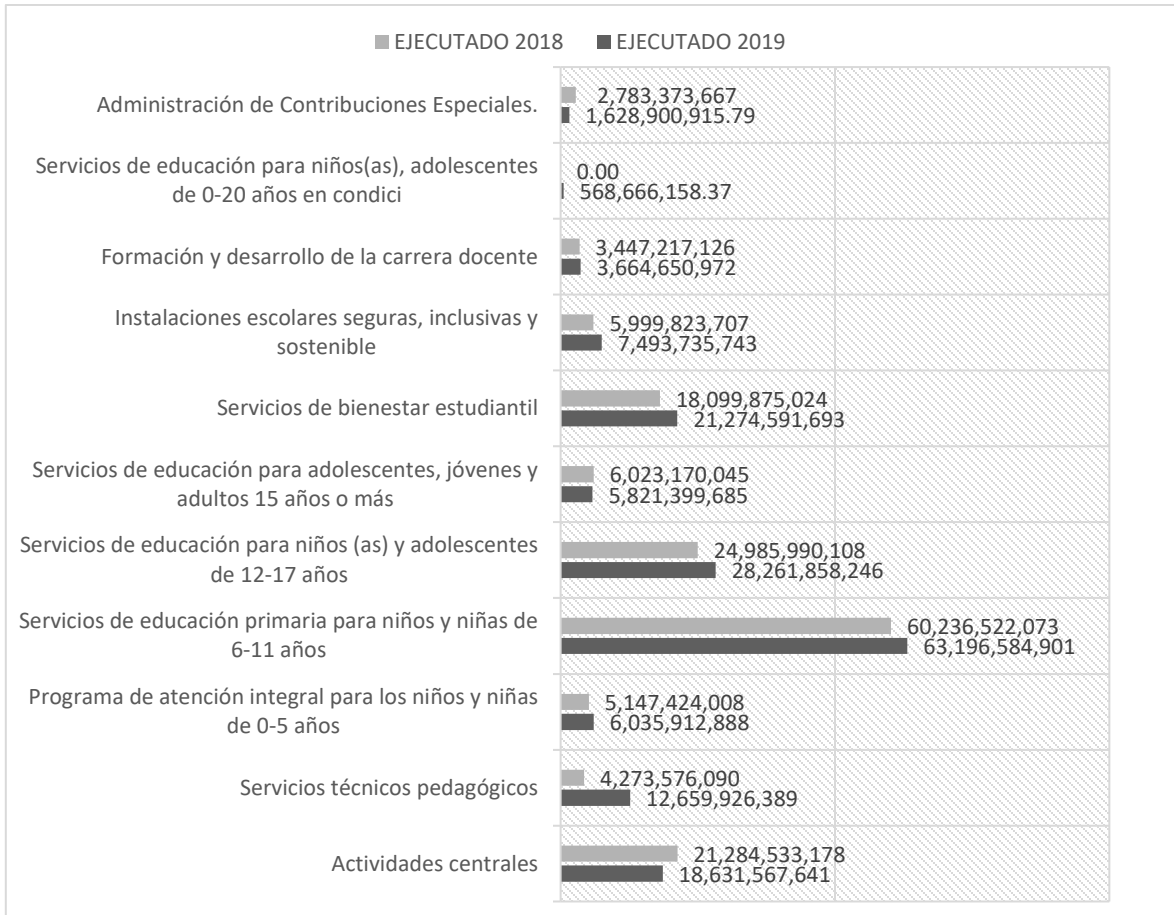

Fuente: Datos extraídos del Sigef por registro al 21-02-20 y organizados en la Oficina de Planificación y Desarrollo Educativo.

¹⁹ Tanto para el año 2019 como para el 2018 el monto calculado es igual al monto de lo devengado por programa.

6. Evaluación por fuentes de financiamiento externas.

Tabla 13. Distribución de los proyectos por organismo financiador (en millones de RD\$)

Fuente de Financiamiento	Organismo Financiador	Proyectos	Presupuestado	Ejecutado	%
Fuente Interna	GOBIERNO DOMINICANO	Construcción, Ampliación y Rehabilitación de Planteles Escolares.	7,493,750,540	7,493,716,873	100.00%
Fuente Externa	BANCO INTERAMERICANO DE DESARROLLO	Construcción de 176 Aulas de Educación Básica y 324 Aulas de Educación Media.	20,715	18,870	91.09%
	BANCO INTERAMERICANO DE DESARROLLO	Apoyo a Centros de Atención a la Primera Infancia.	226,934,485	0	0.00%
	BANCO INTERAMERICANO DE DESARROLLO	Mejoramiento de la Educación para la Formación Técnico Profesional en RD.	970,109,020	502,814,475	51.83%
	BANCO MUNDIAL/BANCO INTERNACIONAL DE RECONSTRUCCIÓN Y FOMENTO (BIRF)	Fortalecimiento del Sistema de Información de Estadísticas Educativas.	17,551,790	12,455,648	70.97%
	BANCO INTERAMERICANO DE DESARROLLO	Fortalecimiento de la Gestión de Recursos Humanos del Ministerio de Educación.	2,448,210	0	
	BANCO MUNDIAL	Apoyo de la Educación Preuniversitaria a través del Pacto Educativo.	166,806,592	166,401,435	99.76%
	OTROS ORGANISMOS MULTILATERALES	Apoyo a las Actividades Centrales y los Servicios Técnicos Pedagógicos del Ministerio de Educación.	155,000,000	0	0.00%
Total			9,032,621,352	8,175,407,301	90.51%

Fuente: Datos extraídos del Sigef por registro al 05-03-20 y organizados en la Oficina de Planificación y Desarrollo Educativo.

Desde el período 2019 (ver tabla 13), el Ministerio de Educación viene ejecutando cuatro proyectos de préstamos con erogaciones de efectivo:

1. Construcción de 176 Aulas de Educación Básica y 324 Aulas de Educación Media.
2. Apoyo a Centros de Atención a la Primera Infancia.
3. Mejoramiento de la Educación para la Formación Técnico Profesional en la República Dominicana.

Además de los proyectos antes mencionados, se están ejecutando tres proyectos de donación en efectivo:

1. Fortalecimiento de la Gestión de Recursos Humanos del Ministerio de Educación.
2. Fortalecimiento del Sistema de Información de Estadísticas Educativas.
3. Apoyo a las Actividades centrales y los Servicios Técnicos Pedagógicos.

El total de los préstamos externos con erogación de efectivo asciende a RD\$ 566,586,620 -no incluye contrapartidas-, monto que, como porcentaje de los recursos programados para el 2019, representa el 0.33 %. Este renglón está siendo financiado en un 100 % por el Banco Interamericano de Desarrollo,

BID. Con respecto al presupuesto financiado a través de las donaciones externas, el 93.94 % pertenece a otros organismos multilaterales, el 3.03 % al Banco Mundial (BM), el 1.55 % al Banco Internacional de Reconstrucción y Fomento (BIRF) y el 1.48 % restante al Banco Interamericano de Desarrollo, BID.

Por otra parte, las donaciones vía Banco Interamericano de Desarrollo, Banco Mundial y Banco Internacional de Reconstrucción y Fomento (Fortalecimiento del Sistema de Información de Estadísticas Educativas) tienen un peso de 0.33 %, 1.36 % y 0.35 %, respectivamente. Mientras que las donaciones de otros organismos multilaterales, como porcentaje de los recursos programados para el 2019, ascendió a 0.10 % respecto al presupuesto vigente.

Gráfico 7: Participación de los recursos externos en el presupuesto vigente 2019, según fuente de financiamiento.

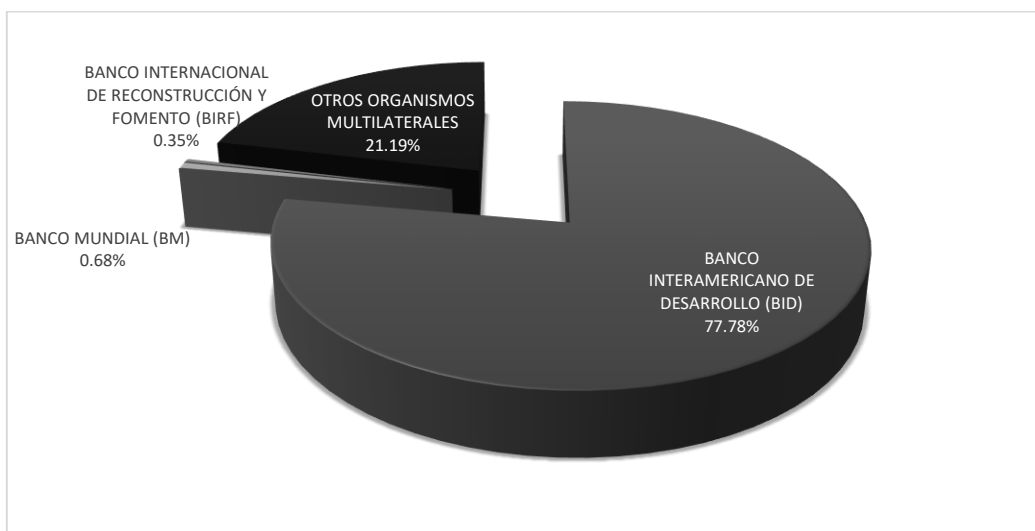

Fuente: Datos extraídos del Sigef por registro al 05-03-20 y organizados en la Oficina de Planificación y Desarrollo Educativo.

En el gráfico 7 se aprecia el nivel de participación de cada uno de los tipos de financiamientos externos dentro del total de recursos presupuestados.

Tabla 14. Distribución de los recursos por organismo financiador (en millones de RD\$).

Préstamos y Bonos (Fondo 60)	Presupuesto Vigente	Participación	Ejecutado a la fecha	% de Ejecución	Peso total ejecutado
BID-Construcción de 176 Aulas de Educación Básica y 324 Aulas de Educación Media	20,715	0.00%	18,870	91.09%	0.00%
BID- Apoyo a Centros de Atención a la Primera Infancia	113,456,885	0.07%	-	0.00%	0.00%
BID-Mejoramiento de la Educación para la Formación Técnico Profesional en la República Dominicana	453,109,020	0.27%	-	0.00%	0.00%
Total Préstamos y Bonos	566,586,620	0.33%	18,870	0.00%	0.00%
Donaciones (Fondo 70)					
Total Donaciones	165,000,000	0.10%	2,551,789	1.55%	0.00%
Total de Crédito Externo	731,586,620	0.43%	2,570,659	0.35%	0.00%
Fondo General y Contrapartida (Fondo 100)	169,874,063,791	99.57%	169,235,224,573	99.62%	100.00%
Presupuesto Total	170,605,650,411	100.00%	169,237,795,232	99.20%	100.00%

Fuente: Datos extraídos del Sigef por registro al 05-03-20 y organizados en la Oficina de Planificación y Desarrollo Educativo.

Del monto total de recursos externos, ascendentes a RD\$ 731,586,620, el 77.45 % proviene de préstamos (Fondo 60) y el 22.55 % de donaciones del BID (Fondo 70). De estos recursos señalados se ejecutaron RD\$ 2,570,659 (0.35 %), para financiar el proyecto: *Construcción de 176 Aulas de Educación Básica y 324 Aulas de Educación Media* y unos recursos de donación que apoyan el proyecto de *Fortalecimiento del Sistema de Información de Estadísticas Educativas*.

Se ha de destacar que dentro de los recursos externos, el organismo financiador con más peso en la ejecución de las fuentes externas del 2019 fue el Banco Interamericano de Desarrollo. Este organismo financió el 99.27 % de los recursos externos.

Por otro lado, los recursos externos sin cuantificar las contrapartidas enlazadas a los préstamos representan el 0.43 % del presupuesto total. Si se incluye la contrapartida se eleva a un 0.90 %. (Ver gráfico 8).

Gráfico 8. Participación de los recursos externos (con y sin contrapartidas) con relación al presupuesto programado en el 2018.

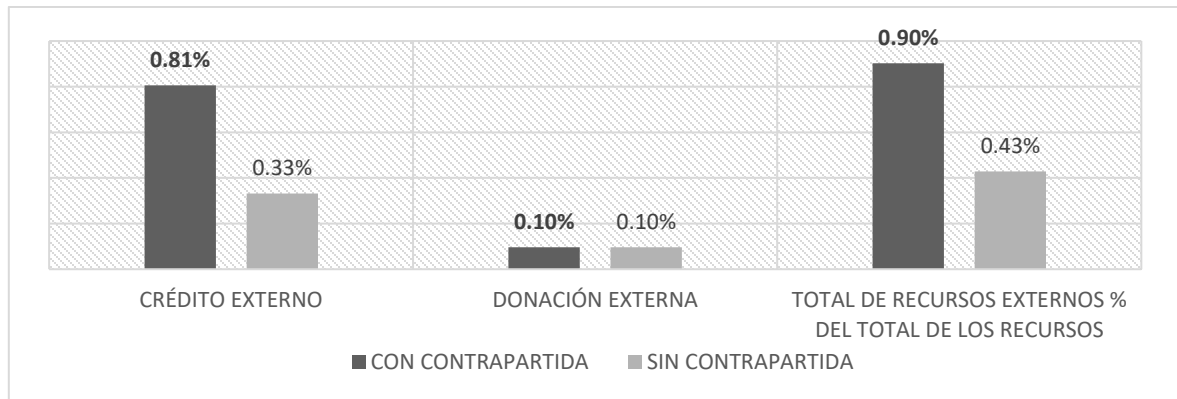

Fuente: Datos extraídos del Sigef por registro al 05-03-20 y organizados en la Oficina de Planificación y Desarrollo Educativo.

En términos generales, los recursos externos pasaron de **RD\$ 329,333,247** en el 2018 a **RD\$ 566,586,620** en el año 2019. Es decir, que en términos absolutos, la magnitud del crecimiento fue del siguiente monto: **RD\$ 237,253,373/US\$ 4,379,697.27**.

Gráfico 9. Ejecución de los proyectos en función del devengado.

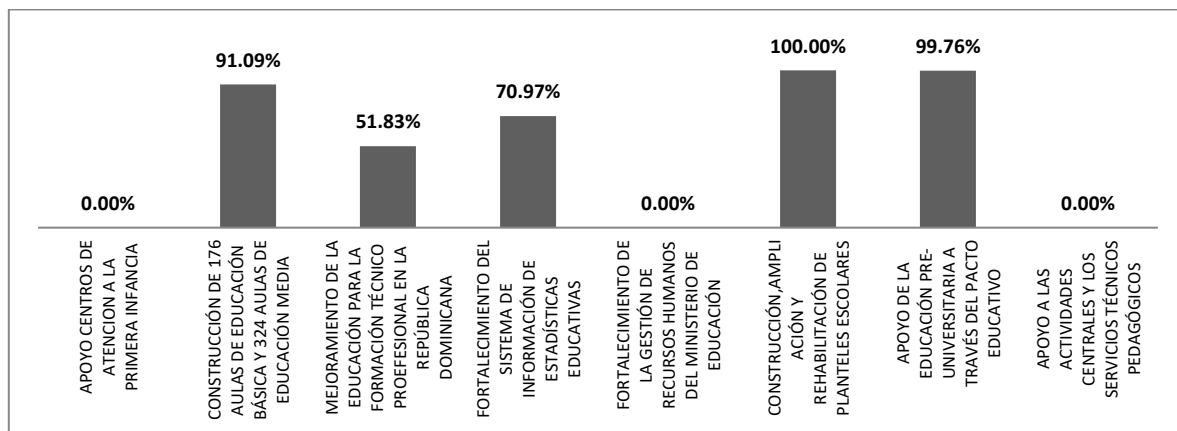

Fuente: Datos extraídos del Sigef por registro al 05-03-20 y organizados en la Oficina de Planificación y Desarrollo Educativo.

El gráfico 9 muestra los niveles de ejecución de los proyectos, evidenciándose que los de mayor realización son: *los proyectos contenidos en el programa 17* con **100.00 %** y *Fortalecimiento del Sistema de Información de Estadísticas Educativas* con una ejecución de **100.00 %**. Les siguen el Proyecto de Apoyo a la Educación Preuniversitaria a través del Pacto Educativo con una ejecución de **99.76 %**, la *construcción de 176 aulas de educación básica y 324 aulas de educación media* con **91.09 %**, el proyecto de *Fortalecimiento del Sistema de Información de Estadísticas Educativas* con **70.97 %** y el proyecto para el *Mejoramiento de la Educación para la*

Formación Técnico Profesional con **51.83 %**. Estas cifras están influenciadas principalmente por las contrapartidas que financian estos proyectos.

Los proyectos de *apoyo de centros de atención a la primera infancia, fortalecimiento de la gestión de recursos humanos y el apoyo a las actividades centrales y los servicios técnicos pedagógicos* no presentaron ejecución en el año 2019.

Para el año 2019, los proyectos registraron una ejecución global de 90.51 %.

7. Evaluación por distribución geográfica de los gastos

Tabla 15. Distribución gasto del MinerD por provincia, 2019.²⁰

PROVINCIAS	PERSONAL ADMINISTRATIVO	PERSONAL DOCENTE	PENSIONES Y JUBILACIONES	FORMACIÓN DOCENTE	TRANSFERENCIAS	ALIMENTACIÓN	APOYO SOCIOEDUCATIVO	SERVICIOS DE SALUD	INFRAESTRUCTURA	TERRENO	EQUIPAMIENTO	MANTENIMIENTO	TEXTOS	OTROS GASTOS ADMINISTRATIVOS	TOTAL	MATRÍCULA PROYECTADA	COSTO POR ALUMNO
AZUA	638,436,582	2,002,220,438	299,975,066	105,014,193	93,971,171	572,447,484	16,167,614	1,806,049	247,418,787	39,825,182	111,789,052	2,514,506	8,147,204	418,719,208	4,558,452,535	59,916	76,081.34
BAORUCO	477,203,069	1,830,629,558	245,985,943	78,493,458	52,678,201	320,901,648	9,063,214	1,012,432	192,991,528	31,064,426	83,975,508	1,888,887	4,567,146	234,724,910	3,565,179,928	33,587	106,146.55
BARAHONA	594,398,175	2,320,889,215	309,047,794	97,770,470	89,974,815	548,102,743	15,480,046	1,729,243	156,898,158	25,254,742	108,579,796	2,442,319	7,800,724	400,912,142	4,679,280,382	57,367	81,566.81
DAJABON	196,849,274	907,960,884	111,428,438	32,379,046	27,050,880	164,786,798	4,654,068	519,896	76,553,500	12,322,262	58,301,467	1,311,393	2,345,284	120,534,022	1,716,997,262	17,247	99,550.53
DISTRITO NACIONAL	994,112,899	10,254,270,979	932,126,994	163,518,143	220,973,146	1,346,109,882	38,018,133	4,246,924	212,505,505	34,205,447	133,184,085	2,995,751	19,158,145	984,617,943	15,340,043,977	140,891	108,878.58
DUARTE	987,374,782	2,062,032,116	396,516,562	162,409,813	96,849,131	589,979,257	16,662,763	1,861,361	149,204,716	24,016,385	178,648,532	4,018,397	8,396,720	431,542,900	5,109,513,436	61,750	82,744.51
EL SEIBO	222,839,154	1,029,545,279	126,251,487	36,654,031	39,452,244	240,332,621	6,787,706	758,240	53,495,941	8,610,848	86,649,887	1,949,043	3,420,469	175,792,344	2,032,539,292	25,155	80,802.09
ELIAS PIÑA	231,983,741	1,001,110,219	126,826,519	38,158,192	34,137,838	207,958,665	5,873,369	656,101	64,853,620	10,439,010	72,208,239	1,624,202	2,959,716	152,112,272	1,950,901,703	21,766	89,630.28
ESPAILLAT	572,258,648	3,834,811,034	401,819,636	94,128,817	74,615,953	454,540,626	12,837,575	1,434,058	205,120,575	33,016,750	120,881,941	2,719,035	6,469,127	332,475,723	6,147,129,498	47,575	129,209.97
HATO MAYOR	367,227,374	959,928,408	160,050,594	60,403,942	39,108,122	238,236,323	6,728,500	751,626	69,662,537	11,213,066	63,650,225	1,431,704	3,390,634	174,258,998	2,156,042,056	24,935	86,466.05
HERMANAS MIRABAL	481,534,716	1,610,993,232	232,824,098	79,205,956	31,776,060	193,571,339	5,467,028	610,710	83,216,349	13,394,723	76,487,246	1,720,451	2,754,952	141,588,600	2,955,145,460	20,260	145,859.32
INDEPENDENCIA	208,400,332	1,107,006,305	127,465,443	34,279,039	24,836,815	151,299,298	4,273,141	477,343	42,185,740	6,790,328	32,627,427	733,899	2,153,326	110,668,531	1,853,196,967	15,836	117,025.64
LA ALTAGRACIA	352,547,905	966,792,043	156,600,402	57,989,368	97,399,401	593,331,355	16,757,436	1,871,937	338,142,934	54,428,380	97,347,404	2,189,665	8,444,428	433,994,807	3,177,837,466	62,101	51,171.81
LA ROMANA	370,115,139	841,285,571	153,086,317	60,878,941	65,844,099	401,104,811	11,328,389	1,265,470	251,580,332	40,495,035	43,324,943	974,521	5,708,616	293,389,863	2,540,382,047	41,982	60,511.45
LA VEGA	941,170,551	2,700,350,189	425,843,198	154,809,842	139,340,034	848,822,582	23,973,266	2,678,002	380,558,769	61,255,745	190,415,801	4,283,082	12,080,638	620,874,979	6,506,456,677	88,842	73,235.89
MARIA TRINIDAD SANCHEZ	465,411,364	1,807,097,094	241,321,794	76,553,882	51,095,566	311,260,656	8,790,924	982,015	101,151,873	16,281,673	123,556,320	2,779,191	4,429,933	227,672,964	3,438,385,250	32,578	105,542.33
MONSEÑOR NOUEL	572,980,589	1,594,324,403	256,017,058	94,247,567	64,761,414	394,509,384	11,142,114	1,244,662	65,689,552	10,573,564	94,673,024	2,129,510	5,614,748	288,565,609	3,456,473,199	41,292	83,709.01
MONTE CRISTI	242,090,916	1,433,519,236	157,686,574	39,820,685	39,312,647	239,482,236	6,763,688	755,557	63,849,035	10,277,309	75,952,370	1,708,420	3,408,366	175,170,326	2,489,797,367	25,066	99,331.52
MONTE PLATA	861,035,089	2,778,791,734	409,678,407	141,628,641	91,154,893	555,291,462	15,683,077	1,751,923	231,099,526	37,198,390	174,904,401	3,934,179	7,903,036	406,170,362	5,716,225,120	58,120	98,352.34
PEDERNALES	59,921,112	425,545,382	43,638,545	9,856,213	11,954,979	72,826,569	2,056,838	229,765	5,527,144	889,664	14,441,648	324,840	1,036,484	53,269,311	701,518,495	7,622	92,033.44
PERAVIA	320,541,850	1,250,162,124	166,567,624	52,724,804	71,604,889	436,198,021	12,319,525	1,376,188	52,645,224	8,473,914	56,696,840	1,275,300	6,208,071	319,058,945	2,755,853,319	45,655	60,362.72
PUERTO PLATA	722,422,397	3,188,648,807	399,583,400	118,828,725	110,214,685	671,398,668	18,962,289	2,118,236	230,041,109	37,028,025	193,090,180	4,343,238	9,555,500	491,097,484	6,197,332,741	70,272	88,190.28
SAMANA	267,118,208	1,177,603,695	147,655,458	43,937,337	43,359,323	264,133,510	7,459,913	833,331	107,989,620	17,382,294	65,254,853	1,467,798	3,759,209	193,201,608	2,341,156,158	27,646	84,684.37
SAN CRISTOBAL	1,384,683,035	4,328,012,249	649,658,460	227,761,654	242,371,992	1,476,465,980	41,699,776	4,658,192	441,514,713	71,067,375	226,252,482	5,089,168	21,013,403	1,079,967,479	10,200,215,957	154,535	66,005.83
SAN JOSE DE OCOA	221,635,919	745,194,678	107,403,213	36,456,115	23,135,685	140,936,468	3,980,464	444,649	32,205,427	5,183,871	60,440,970	1,359,518	2,005,840	103,088,594	1,483,471,410	14,751	100,566.23
SAN JUAN	1,085,077,478	2,837,622,893	472,995,828	178,480,587	102,689,459	625,556,988	17,667,584	1,973,608	180,586,831	29,067,733	177,043,905	3,982,304	8,903,071	457,566,387	6,179,214,655	65,474	94,376.26
SAN PEDRO DE MACORIS	710,871,339	2,566,999,562	356,008,747	116,928,732	111,268,151	677,816,108	19,143,536	2,138,483	267,090,823	42,991,645	98,417,155	2,213,728	9,646,835	495,791,548	5,477,326,393	70,944	77,206.37
SANCHEZ RAMIREZ	763,091,746	2,238,525,592	348,469,438	125,518,284	59,959,944	365,260,098	10,316,028	1,152,381	40,478,313	6,515,496	124,626,072	2,803,253	5,198,466	267,171,092	4,359,086,202	38,230	114,022.25
SANTIAGO	1,900,630,277	5,045,752,386	833,413,154	312,628,005	311,167,096	1,895,547,532	53,535,881	5,980,378	950,881,973	153,056,475	289,367,832	6,508,841	26,977,868	1,386,506,509	13,171,954,207	198,398	66,391.41
SANTIAGO RODRIGUEZ	220,432,683	715,779,099	105,166,977	36,258,199	20,259,348	123,414,583	3,485,594	389,368	45,978,876	7,400,881	54,557,336	1,227,175	1,756,465	90,272,135	1,426,378,720	12,917	110,424.32
SANTO DOMINGO	4,396,621,316	13,810,614,528	2,067,240,311	723,184,814	717,488,686	4,370,751,044	123,442,966	13,789,547	1,993,353,203	320,855,398	414,528,780	9,324,125	62,205,534	3,197,004,911	32,220,405,162	457,467	70,432.21
VALVERDE	448,325,425	1,647,272,446	226,370,960	73,743,476	57,375,786	349,518,089	9,871,427	1,102,716	156,792,408	25,237,720	75,952,370	1,708,420	4,974,422	255,656,530	3,333,902,195	36,582	91,133.82
TOTAL	22,279,343,081	81,021,291,379.80	11,194,724,442	3,664,650,972	3,257,182,454	19,841,892,829	560,393,871	62,600,389	7,491,264,689	1,205,813,756	3,777,828,090	84,975,864	282,394,382	14,513,439,035	169,237,795,233	2,076,762	81,491.18

Fuente: Datos organizados por la Oficina de Planificación y Desarrollo Educativo.

²⁰ LOS datos de personal docente y administrativo no incluyen las contribuciones a la Seguridad Social. Además, los datos de personal son estimados a partir de la población docente por provincia. Mientras que los datos de relacionados a la alimentación, la infraestructura y la dotación de equipos y material didáctico fueron estimados a partir de la matrícula estudiantil proyectada al 2018. Gastos administrativos de Santo Domingo ascienden a 1,034 millones porque incluyen los gastos de la sede central.

El monto de las principales intervenciones dirigidas a los centros educativos -personal, transferencias, alimentación, infraestructura²¹, terreno, equipamiento, mantenimiento y textos- alcanzó RD\$ 142,249,449,663 en el año 2019 ²², esto es, 91.41 % con relación al total devengado. De este monto, 7.37 % corresponde a gastos de capital (construcción, terrenos y equipamiento) y 92.63 % a gastos corrientes (sueldos, programa de alimentación, libros de texto y transferencias a las juntas regionales, distritales y de centro).

Gráfico 11. Distribución del gasto por provincia, 2019.

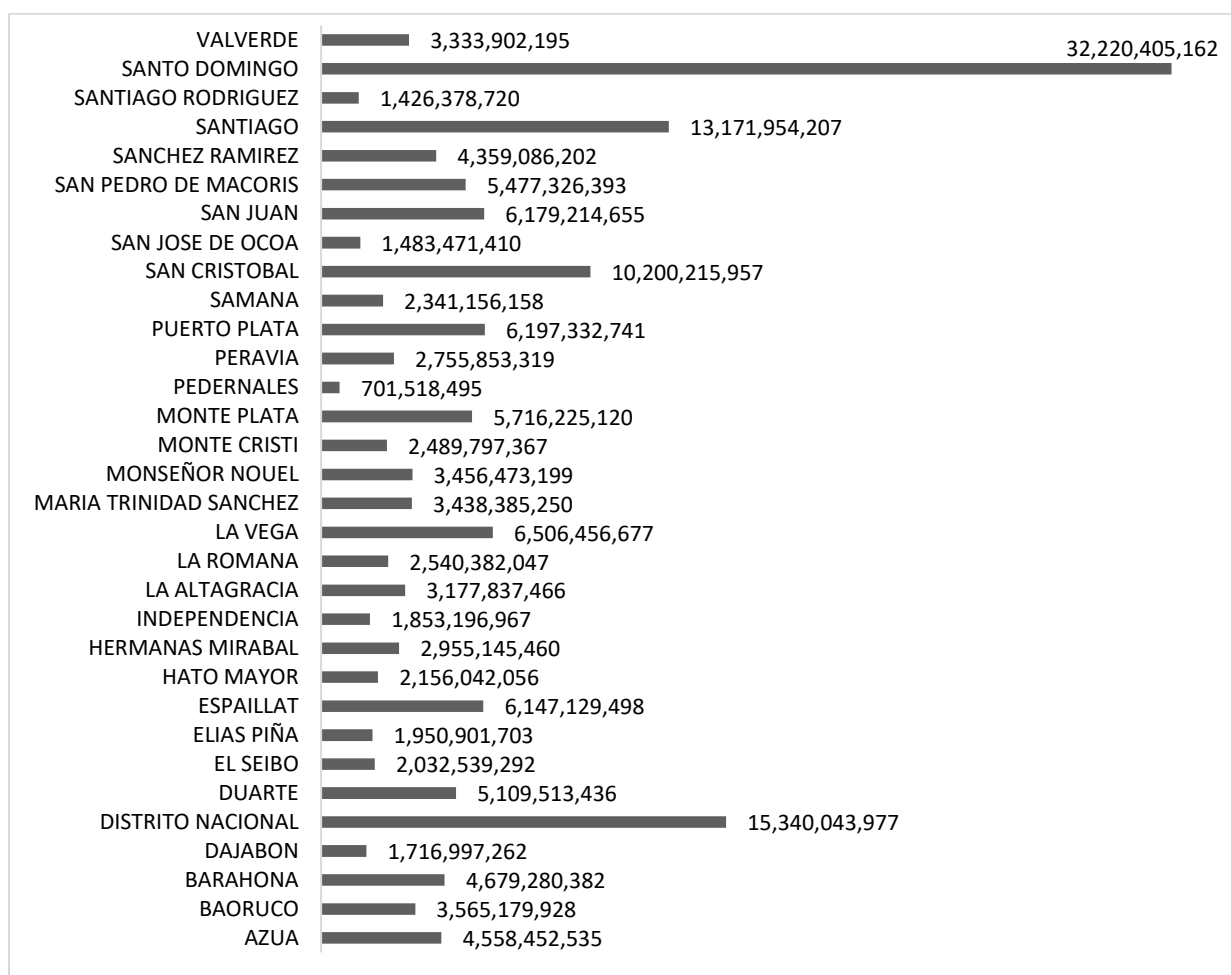

Fuente: Datos extraídos del Sigef por registro y organizados en la Oficina de Planificación y Desarrollo Educativo.

Las provincias que presentan mayor inversión están las siguientes: Santo Domingo con RD\$ 32,220,405,162 (19.03 %); Distrito Nacional con RD\$ 15,340,043,977.45 (9.06 %) y Santiago con RD\$ 13,167,126,210.25 (7.78 %). Esto se debe principalmente a que en estas provincias se concentra gran parte de la matrícula estudiantil. De igual manera, debe tomarse en consideración que los costos por zona varían, siendo más altos en las áreas metropolitanas, como es el caso de los terrenos.

²¹ Ver detalle en anexo 8.

²² Los RD\$ 14,513 millones restantes pertenecen a otros gastos administrativos.

Por otra parte, las provincias que muestran menor inversión, en términos absolutos, son las siguientes: Pedernales con RD\$ 701,518,495.21 (0.41 %), Santiago Rodríguez con RD\$ 1,431,969,729.06 (0.85 %) y San José de Ocoa con RD\$ 1,515,232,188.29 (0.90 %).

Gráfico 12. Costo estimado por alumno, por provincia, 2019.

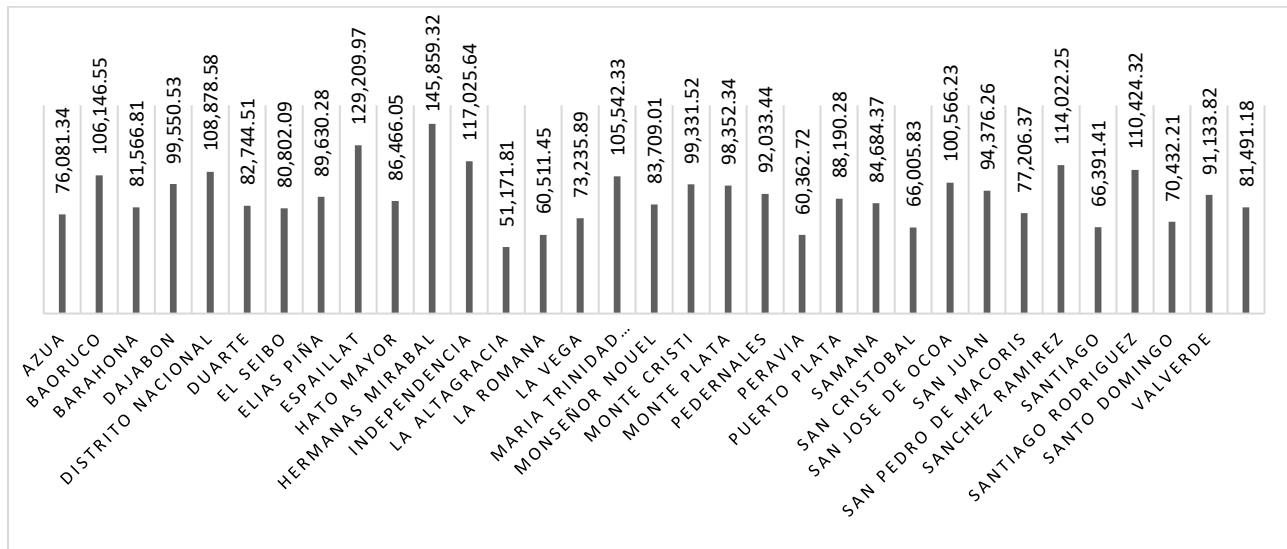

Fuente: Datos extraídos del Sigef por registro y organizados en la Oficina de Planificación y Desarrollo Educativo.

Al relacionar la inversión con la matrícula, Hermanas Mirabal, Espaillat e Independencia son las provincias que presentan costos por alumno más altos, ascendiendo a un promedio de RD\$ 130,698.31 por estudiante.

Mientras que entre las provincias que presentan menor inversión por estudiante se encuentran: La Altagracia, Peravia y La Romana con un promedio que alcanza los RD\$ 57,348.66 por estudiante.

El promedio general de la inversión por alumno para el año 2019 ascendió a RD\$ 81,491.18.

Resaltar que el Ministerio de Educación amplió los esfuerzos a las zonas con mayor precariedad con el fin de minimizar las brechas geográficas de cobertura y calidad educativa, proveyéndoles de programas de apoyo a la vulnerabilidad e iniciativas que contrarrestan los riesgos sociales.

Veamos los resultados de los últimos ejercicios fiscales de la inversión por provincia.

Tabla 16: Inversión provincial por estudiante 2013-2019 en USD

	Inversión por Estudiante 2013 en USD	Inversión por Estudiante 2014 en USD	Inversión por Estudiante 2015 en USD	Inversión por Estudiante 2016 en USD	Inversión por Estudiante 2017 en USD	Inversión por Estudiante 2018 en USD	Inversión por Estudiante 2019 en USD	Promedio Inversión por Estudiante 2013-2019
AZUA	1,150	1,199	1,186	1,124	1,259	1,382	1,483	1,255
BAORUCO	1,621	1,464	1,603	1,651	1,857	1,789	2,070	1,722
BARAHONA	1,088	1,257	1,160	1,313	1,453	1,494	1,590	1,336
DAJABÓN	1,981	1,550	1,943	1,700	1,841	1,773	1,941	1,818
DISTRITO NACIONAL	1,050	1,008	1,515	1,827	1,976	1,878	2,123	1,625
DUARTE	1,324	1,481	1,238.56	1,355	1,401	1,528	1,613	1,420
EL SEIBO	1,141	1,070	1,304	1,418	1,483	1,514	1,575	1,358
ELÍAS PIÑA	1,387	1,318	1,363	1,523	1,667	1,619	1,748	1,518
ESPAILLAT	1,148	1,304	2,131	2,262	2,366	2,219	2,519	1,993
HATO MAYOR	1,141	1,364	1,092	1,262	1,519	1,575	1,686	1,377
HERMANAS MIRABAL	2,155	2,107	2,449	2,407	2,492	2,325	2,844	2,397
INDEPENDENCIA	1,910	1,445	1,817	1,740	2,101	1,984	2,282	1,897
LA ALTAGRACIA	1,280	883	869	737	883	1,152	998	972
LA ROMANA	1,066	1,009	866	913	1,151	1,268	1,180	1,065
LA VEGA	956	1,200	999	1,230	1,294	1,398	1,428	1,215
MARIA TRINIDAD SANCHEZ	1,089	1,638	1,416	1,794	1,848	1,807	2,058	1,664
MONSEÑOR NOUEL	1,218	1,370	1,349	1,426	1,455	1,542	1,632	1,428
MONTECRISTI	1,942	1,198	1,979	1,731	1,831	1,834	1,937	1,779
MONTE PLATA	1,138	1,439	1,327	1,543	1,692	1,724	1,918	1,540
PEDERNALES	2,407	1,197	4,129	1,451	1,748	1,611	1,794	2,048
PERAVIA	2,072	1,045	1,041	987	1,116	1,205	1,177	1,235
PUERTO PLATA	1,158	1,201	1,321	1,464	1,542	1,609	1,720	1,431
SAMANA	1,772	1,184	1,215	1,336	1,490	1,529	1,651	1,454
SAN CRISTOBAL	814	1,108	1,034	1,023	1,176	1,307	1,287	1,107
SAN JOSÉ DE OCOA	4,972	1,688	1,695	1,740	1,833	1,774	1,961	2,237
SAN JUAN	1,064	1,481	1,361	1,542	1,590	1,621	1,840	1,500
SAN PEDRO DE MACORIS	1,003	1,224	1,093	1,291	1,407	1,450	1,505	1,282
SANCHEZ RAMIREZ	1,482	1,659	1,961	1,871	1,923	1,962	2,223	1,869
SANTIAGO	852	1,093	828	1,068	1,151	1,276	1,294	1,080
SANTIAGO RODRÍGUEZ	1,926	1,722	1,709	1,992	1,898	1,861	2,153	1,894
SANTO DOMINGO	678	1,053	1,052	1,139	1,273	1,354	1,373	1,132
VALVERDE	4,550	1,379	1,787	1,616	1,644	1,654.46	1,777	2,058

Fuente: Oficina de Planificación Educativa 2013-2019 con datos del Sigef.

La inversión por estudiante en las provincias de mayor población como promedio de los periodos analizados (2013-2019), son los que tienden a estar por debajo del rango medio de inversión per cápita (**USD\$ 1,350**)²³. Estas provincias, en términos absolutos, son las beneficiarias en mayor grado. Esto se debe a un hecho meramente aritmético.

Como habíamos expresado, a mayor divisor fruto de mayor margen de contribución en términos de matrícula, la velocidad de crecimiento de la función costo unitario tenderá a ser más lenta que una región con menor contribución en matrícula. Es decir, mientras más pequeña es la región, los aumentos en términos absolutos del presupuesto reeditarán en mayor crecimiento anual en términos per cápita que en regiones grandes. Esto explica la razón tres. Otro punto que deriva de esta tabla, es el hecho que existe una correlación casi exacta entre el margen de participación de la matrícula con los márgenes de contribución a nivel monetario.

²³ Se utilizan dólares americanos para eliminar aspectos macroeconómicos como la inflación y la ganancia y pérdida cambiaria con respecto al peso dominicano, que pudiesen sesgar el análisis.

En un esquema de inversión basado en costos unitarios, donde las partidas de mayor peso -salarios, contribuciones, pensiones, alimentación, suministros, en fin cargas fijas- sus precios unitarios no varían por región, nos dice que si la asignación es basada en este indicador, tendrá que existir una correlación muy cercana entre el nivel de matrícula y el nivel de asignación por alumno, ya que el peso de la carga corriente estandarizada en términos de costos, contribuirá a que estas variables no estén muy separadas.

Si separan, se deberá a elementos cíclicos con la inversión y el aumento corriente fruto de la adición de unidades de costos -aulas- bajo una modalidad de costos unitarios mayores (Tanda Extendida).

Tabla 17. Distribución de la participación de la matrícula y la inversión como promedio del período 2013-2019

Cantidad de provincias por encima del promedio de inversión 2013-2019	22
% del total provincias	68.75%
% participación total invertido	49.35%
Variación promedio con respecto a la media de la muestra (absoluta)	\$398.18
% del promedio 2013-2019	29.50%
Cantidad de provincias por debajo del promedio de inversión 2013-2018	10
% del total provincias	31.25%
% participación total invertido	50.65%
Variación promedio con respecto a la media de la muestra (absoluta)	(\$181.73)
% del promedio 2013-2019	-13.47%

Fuente: Oficina de Planificación y Desarrollo Educativo 2013-2019 con datos del Sigef.

Como nos ilustra la tabla 17, que consolida muchos de los argumentos en términos distributivos que se han señalado; de 32 provincias, el 68.75 % (22 provincias) se le asigna el 49.35 % de lo invertido, pero sus costos de inversión por alumno son 398.18 dólares americanos por encima del promedio de la muestra. Las otras 10 provincias (29.35 %) recibe el 50.65 % de los recursos totales invertidos, pero su promedio de inversión por estudiante es de 181.73 dólares americanos por debajo de la media de asignación de la muestra en los periodos analizados.

Tabla 18: Comparativo inversión estudiante promedio provincial y Unesco 2013-2019

	2013	2014	2015	2016	2017	2018	2019	Promedio 2013-2019
Promedio inversión de la muestra en USD	1,154	1,197	1,230	1,323	1,452	1,503	1,587	1,350
Promedio niveles básico/medio Unesco en USD	1,064	1,086	1,124	1,221	1,306	1,277	1,420	1,214
Diferencia promedio nacional y Unesco en USD (absoluta)	(90)	(111)	(106)	(101)	(146)	(227)	(167)	(136)
Diferencia promedio nacional y Unesco en USD (porcentual)	-7.81%	-9.26%	-8.63%	-7.65%	-10.06%	-15.08%	-10.55%	-10.04%

Fuente: Oficina de Planificación y Desarrollo Educativo 2013-2019 con datos del Sigef y Unesco.

Otro factor, es ver cómo se desvían los promedios provinciales de los cálculos agregados realizados del 2013 al 2019 por la metodología Unesco. (Ver análisis 2016 en sección 1.9)

El promedio provincial en el periodo de análisis (2013-2019), como se señaló, es de USD 1,350 por estudiante, con metodología Unesco. Este promedio es de USD 1,214, esto genera una variación entre el promedio provincial y el promedio agregado calculado por Unesco de -10.04 % o -136 dólares por alumno. Como podemos observar, ambas medidas están centralizadas en términos estadísticos, financieros y aritméticos. Por igual, si vemos una gráfica de dispersión por provincia, de los 224 puntos de datos, es decir, información de 32 provincias por siete periodos fiscales, 143 puntos superan el promedio del universo analizado; esto es, 63.84 % del total de ejecuciones del 2013 al 2019 (ver gráfica 13).

Gráfico 13: Distribución del gasto provincial por estudiante 2013-2019

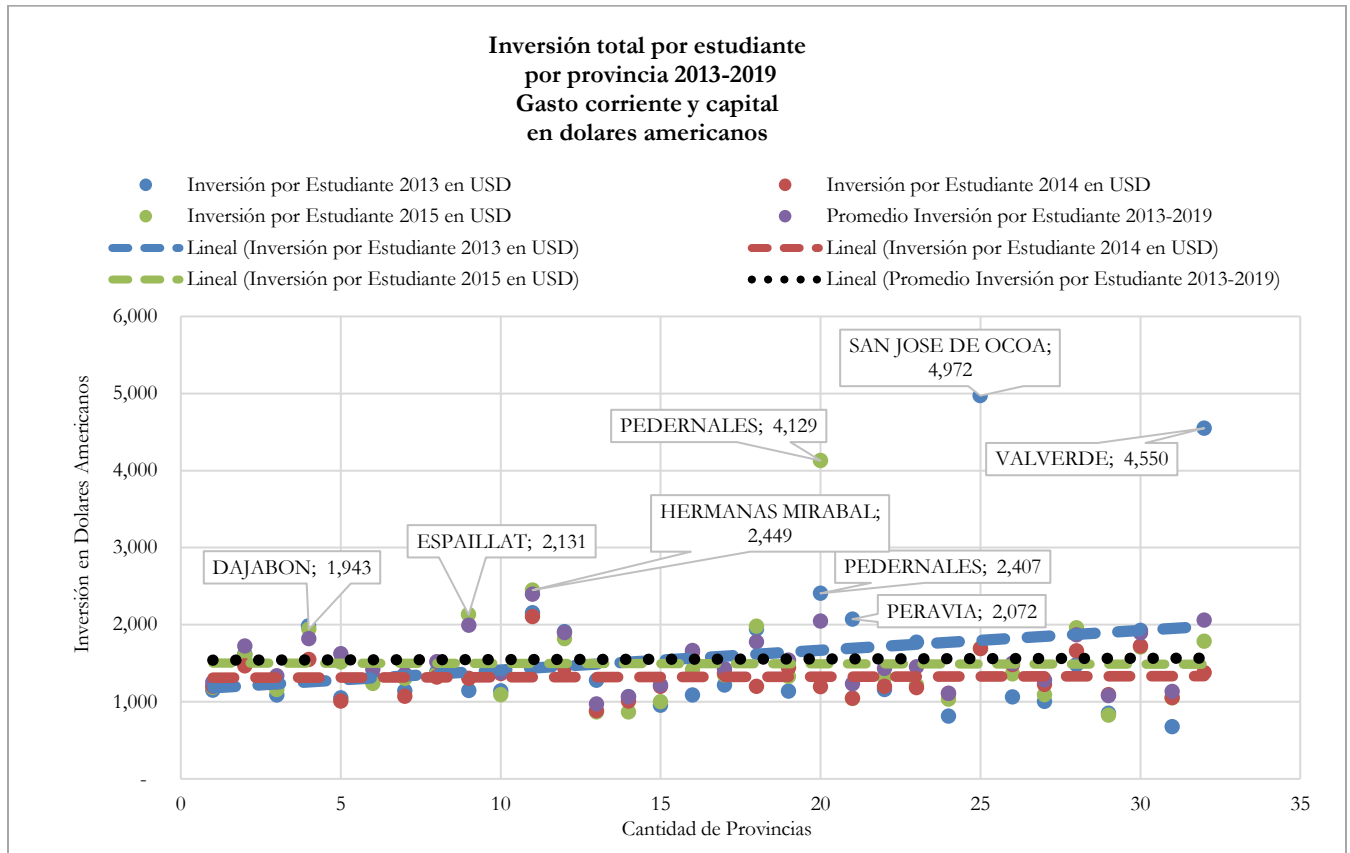

Fuente: Oficina de Planificación y Desarrollo Educativo 2013-2019 con datos del Sigef.

Similar tendencia se observa cuando el análisis es realizado en función del gasto corriente directo al centro²⁴ por provincia. Del 2013 al 2019, el gasto directo corriente se incrementó a nivel de todo el sistema a un ritmo promedio de 21.76 % por año.²⁵ Un promedio de 22 provincias (68.75 %) del total de registros durante siete periodos fiscales- presentan variaciones por encima de la media de crecimiento de este tipo de gasto. **El gasto directo corriente tiene un peso en la inversión total de 77.44 %.**

²⁴ El gasto directo corriente al centro no incluye la partida de pensiones y jubilaciones, tampoco los salarios ni gastos de docentes y no docentes en funciones administrativas.

²⁵ Este incremento se debe principalmente al aumento en el salario docente y la alimentación escolar.

Gráfica 14: Inversión por estudiante en gasto corriente directo por provincia 2013-2019

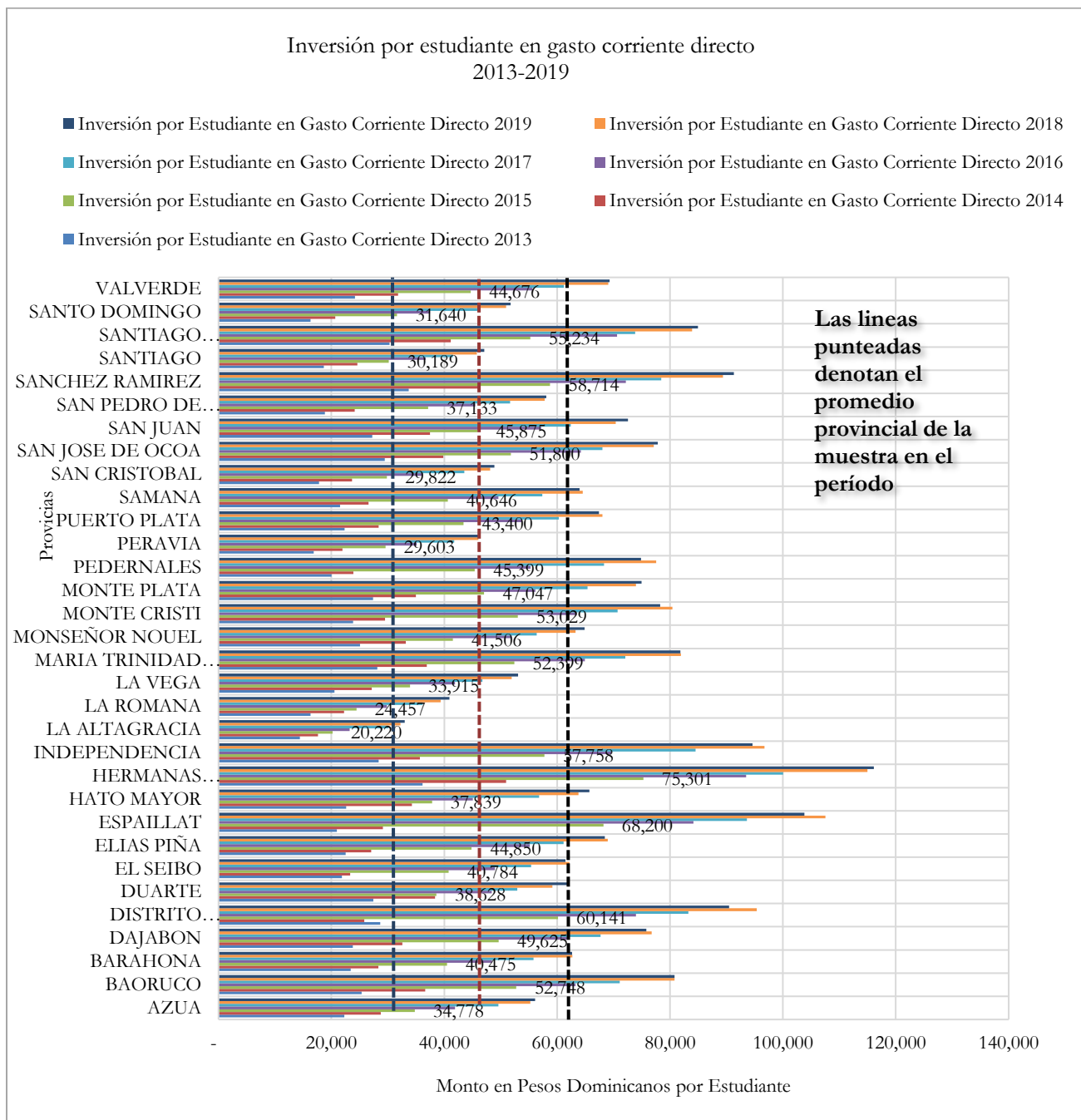

Fuente: Oficina de Planificación y Desarrollo Educativo 2013-2019 con datos del Sigef.

En definitiva, la asignación del 4.00 % a la educación en la República Dominicana también ha contribuido a fortalecer otras áreas del servicio que son vitales para crear un clima escolar que motive la ralentización de los aprendizajes y las competencias de los alumnos en el mediano y largo plazo²⁶. Mencionemos algunos de estos logros:

- *La inversión en educación inicial (3 a 5 años), pasó de ser un 5.39 % del total del presupuesto del **Minerd** a 6.49%. Por igual, el aumento de la oferta de 3 a 4 años ha contribuido al aumento de la inversión de capital en este nivel, haciendo que la misma pasara de 55.20 millones de pesos en el año 2004 a 1,822.23 millones de pesos en el año 2019.*
- *El costo por estudiante de este nivel pasó de 148 dólares americanos en el año 2004 a 1,252 dólares americanos en el año 2019.*
- *La inversión en apoyo a la vulnerabilidad, por el componente de alimentación escolar, pasó de 1,500 millones de pesos en el año 2004 a RD\$ 20,651.60 millones en el 2019. A esto hay que agregar que en el periodo de asignación del 4.00 % se abogó por la universalización del programa, extendiendo este al nivel secundario, y progresivamente llevándolo a todas las escuelas en su modalidad extendida. Por el lado de la **dotación de mochilas y uniformes de menos de 5 millones de pesos anuales en el 2004, pasó a RD\$ 560,393,870.53 en el año 2019, así como el aumento de la oferta de los beneficiarios de esta intervención. En textos de enseñanza, se pasó de una inversión de menos de 29 millones de pesos en el año 2004 a RD\$ 292.65 millones en el 2019.***
- *En lo que respecta a las pensiones y jubilaciones, se pasó de una carga fija de 33.86 millones de pesos en el año 2004 a RD\$ 11,194,724,442 en el 2019. Señalando, que en los periodos de asignación del 4.00 % se realizaron ajustes a la clase magisterial honorablemente retirada de sus funciones.*
- *Un punto vital es el aumento de la oferta de espacios educativos dignos; esta inversión que incluye la construcción de nuevos centros educativos, remodelación, adición de aulas a centros existentes, cocinas, equipos de aula e informáticos, terrenos, bibliotecas y salones de ciencia representó una inversión de RD\$ 7,491,264,688.55 en el año 2019.*

²⁶ Iniciativas que ayudan a la mejora operativa del sistema y que por extensión son factores agregados en pos de la mejora de la calidad.

1.1 Evaluación de la inversión por nivel educativo. Metodología Unesco.

El Ministerio de Educación a través de la metodología de la *Organización de las Naciones Unidas para la Educación, la Ciencia y la Cultura (Unesco)* determina el costo por estudiante. Esta metodología está basada en la distribución de la carga financiera entre los diferentes agentes que financian la educación y los costos en los distintos niveles de enseñanza.

Además de los documentos presupuestarios del Estado, el *questionario sobre estadísticas de financiamiento y de gastos en educación* de la Unesco, considera el desarrollo del sector privado de la educación, la participación de las familias en los gastos de la educación pública y los diferentes proyectos financiados por las agencias externas de cooperación.

Tabla 19. Gastos en establecimientos públicos en el 2019 (en millones de RD\$)

	Preescolar	Primaria	Secundaria
X6. Gasto de Remuneraciones del Personal Docente (X1+X5)	5,095,657,312.54	68,972,819,323.39	32,889,984,838.21
X1. Personal Docente	3,518,453,183.65	62,758,486,374.26	27,522,304,775.16
X5. Personal no Docente (X3+X4)	1,577,204,128.89	6,214,332,949.13	5,367,680,063.05
X13. Otros Gastos Corrientes (X10+X11+X12)	4,066,323,047.07	18,033,828,011.29	15,248,332,600.82
X10. Textos Escolares y Material Didáctico	43,112,831.63	924,048,252.44	917,541,571.81
X11. Servicios Sociales	1,727,744,987.76	11,032,938,922.03	8,513,907,782.74
Desayuno Escolar	1,646,877,807.30	10,516,541,728.54	8,488,177,897.22
Uniformes, Mochilas y Zapatos	75,875,063.42	484,518,807.11	-
Salud Escolar	4,992,117.03	31,878,386.39	25,729,885.52
X12. Otros (Formación, Construcciones menores, Educación Física, Maquinarias y Equipos, etc.)	2,295,465,227.69	6,076,840,836.81	5,816,883,246.27
X14. Total Gastos Corrientes (X6+X13)	9,161,980,359.62	87,006,647,334.68	48,138,317,439.03
Gasto de Capital			
Infraestructura y Equipos	1,822,029,917.23	5,982,626,477.08	5,751,935,788.43
Préstamos	-	10,442.00	8,428.01
Donaciones	203,494.45	1,299,463.65	1,048,831.35
X15. Total Gasto de Capital	1,822,233,411.67	5,983,936,382.72	5,752,993,047.78
X20. Total de Gastos de los Establecimientos Públicos (X14+X15)	10,984,213,771.29	92,990,583,717.40	53,891,310,486.81
Total Gasto No Distribuido (No distribuido en 2+3+4)	11,371,687,257.28		
Presupuesto MINERD 2019 Ejecutado (X20+Gasto No Distribuido)	169,237,795,232.78		
Otros Gastos en Educación Preuniversitaria (Consolidado)			
Costo por Estudiante Establecimiento Público (En RD\$)	67,431.67	90,295.33	60,961.80
Costo por Estudiante Establecimiento Público (En US\$)	1,313.49	1,758.85	1,187.46

Fuente: Datos extraídos del Sigef por registro y organizados en la Oficina de Planificación y Desarrollo Educativo.

Como puede observarse en la tabla 16, este análisis no se limita a las actividades de los centros educativos. Las actividades de administración general, de supervisión de las escuelas efectuadas por los servicios centrales y regionales de la educación, la organización de los exámenes, las actividades de formación docente, inicial o continua forman parte del ámbito de la educación y los gastos correspondientes deben ser contabilizados en el gasto nacional de educación.

En el año 2019 se ejecutaron 11,349.2 millones pesos en el nivel inicial, 95,321.0 millones en el nivel primario y 55,772.3 millones en el nivel secundario.²⁷

²⁷ Esta información no contempla los montos no distribuidos.

Gráfico 15. Costo por alumno por nivel educativo, 2004-2019 (pesos dominicanos corrientes).

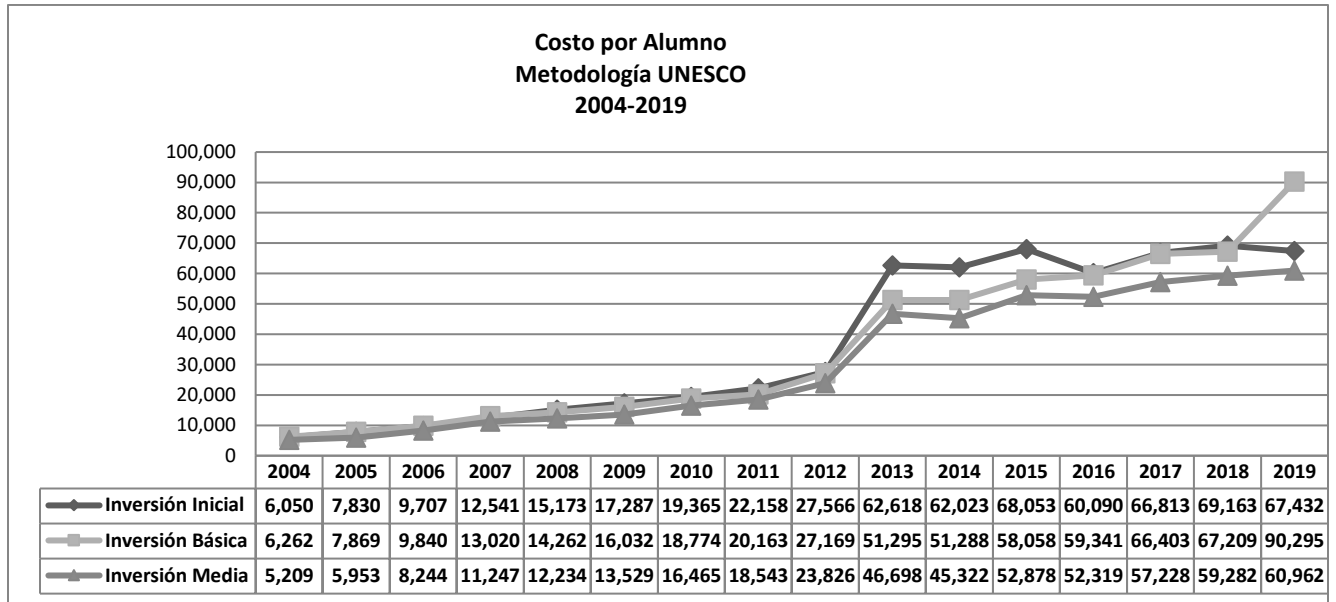

Fuente: Datos extraídos del Sigef por registro y organizados en la Oficina de Planificación y Desarrollo Educativo.

El costo por estudiante ha registrado un crecimiento sostenido en los últimos años. En el año 2013 se muestra un aumento exponencial, exhibiendo una variación con respecto al año 2012 de 123.67 % en el nivel inicial, 82.44 % en el nivel primario y de 98.22 % en el nivel secundario.

Esta variación viene motivada por la asignación del 4 % del PIB a la educación preuniversitaria, haciendo que el presupuesto pasara de 58,590 millones de pesos en el año 2012 a 99,628 millones de pesos en el año 2013.

En el año 2019 el nivel inicial registra un costo por alumno de 67,432 pesos, según la inversión programada, lo que representa una variación de -2.50 % con respecto al año anterior. *Este descenso se debe principalmente al incremento de la matrícula proyectada del nivel, así como a la baja del financiamiento de los recursos externos, y de la inversión en estancias infantiles y en aulas del nivel inicial.*

En el nivel primario se registró un costo por alumno de 90,295 pesos, es decir, una variación de un 34.35 % en relación al año 2018. *Esto se debe al incremento salarial en este nivel, fruto del ingreso de personal docente y la nivelación salarial del nivel Primario.*

En lo que respecta al nivel secundario, el costo por alumno ascendió a 60,962 pesos, lo que constituye un crecimiento de 2.83 %.

Tabla 20. Gasto por nivel educativo y variación porcentual, en millones de RD\$.

Período	Gasto por niveles					
	Inicial	Var %	Básica	Var %	Media	Var %
2004	632.34		8,346.73		1,880.48	
2005	881.02	39.33%	10,335.48	23.83%	2,161.93	14.97%
2006	1,091.46	23.89%	12,264.39	18.66%	2,914.66	34.82%
2007	1,254.65	14.95%	16,983.30	38.48%	4,923.35	68.92%
2008	1,638.90	30.63%	15,410.40	-9.26%	9,398.90	90.90%
2009	1,918.80	17.08%	16,268.90	5.57%	11,462.00	21.95%
2010	1,914.20	-0.24%	19,017.10	16.89%	11,678.70	1.89%
2011	2,260.60	18.10%	20,271.30	6.60%	13,196.40	13.00%
2012	2,746.99	21.52%	26,685.85	31.64%	17,265.79	30.84%
2013	6,323.57	130.20%	49,253.59	84.57%	33,398.80	93.44%
2014	7,214.28	14.09%	53,008.59	7.62%	35,963.17	7.68%
2015	8,403.61	16.49%	57,764.21	8.97%	40,942.88	13.85%
2016	8,422.92	0.23%	65,423.44	13.26%	44,195.24	7.94%
2017	9,375.31	11.31%	73,288.50	12.02%	48,394.11	9.50%
2018	10,118.09	7.92%	77,334.84	5.52%	52,264.24	8.00%
2019	10,984.21	8.56%	92,990.58	20.24%	53,891.31	3.11%

Fuente: Datos extraídos del Sigef por registro y organizados en la Oficina de Planificación y Desarrollo Educativo.

El gasto distribuido en los niveles pasó de RD\$ 10,859.65 millones en el año 2004 a RD\$ 157,866.11 millones en el presupuesto del año 2019. Esto representó una variación de 1353.7 %.

Con respecto a la participación de la cuenta económica del gasto, el nivel inicial muestra un peso del gasto de capital de 16.59 %. Mientras que el 83.41 % restante se destina a gasto corriente.

Por otra parte, el nivel primario invierte el 93.57 % en gasto corriente y 6.43 % en gasto de capital.

Mientras que el nivel secundario presenta una distribución del gasto correspondiente a 89.32 % en gasto corriente y 10.68 % en gasto de capital (ver tabla 21).

Tabla 21. Participación económica del gasto en los niveles educativos.

Período	Inicial		Básica		Media	
	Gasto Corriente	Gasto de Capital	Gasto Corriente	Gasto de Capital	Gasto Corriente	Gasto de Capital
2004	91.27%	8.73%	91.56%	8.44%	89.86%	10.14%
2005	86.81%	13.19%	86.88%	13.12%	82.65%	17.35%
2006	88.58%	11.42%	88.73%	11.27%	86.55%	13.45%
2007	80.52%	19.48%	81.24%	18.76%	78.28%	21.72%
2008	77.39%	22.61%	82.33%	17.67%	83.77%	16.23%
2009	81.61%	18.39%	88.00%	12.00%	88.98%	11.02%
2010	85.99%	14.01%	88.69%	11.31%	87.00%	13.00%
2011	80.66%	19.34%	88.63%	11.37%	87.33%	12.67%
2012	82.66%	17.34%	83.87%	16.13%	81.58%	18.42%
2013	51.53%	48.47%	64.10%	35.90%	57.21%	42.79%
2014	62.61%	37.39%	73.97%	26.03%	67.50%	32.50%
2015	66.44%	33.56%	77.88%	22.12%	75.42%	24.58%
2016	85.73%	14.27%	86.82%	13.18%	85.04%	14.96%
2017	87.61%	12.39%	88.15%	11.85%	86.00%	14.00%
2018	91.74%	8.26%	92.55%	7.45%	90.17%	9.83%
2019	83.41%	16.59%	93.57%	6.43%	89.32%	10.68%

Fuente: Datos extraídos del Sigef por registro y organizados en la Oficina de Planificación y Desarrollo Educativo.

Tomando como referencia los datos del gasto en los niveles, puede observarse que la distribución económica ha ido evolucionando al pasar de una estructura de 91.25 % en gasto corriente y 8.75 % en gasto de capital, en el año 2004, a una distribución de 91.41 % en gasto corriente y 8.59 % en gasto de capital, en la programación del 2019.

El gasto de capital registró un incremento de RD\$ 26,267 millones en el año 2013, o sea, un crecimiento de más de 300 %. En la programación del año 2019 se presenta una diferencia de RD\$ 1,819.75 millones con respecto al 2018, esto es, un crecimiento de 15.50 %, influenciado principalmente por la adquisición de equipos para el Programa de República Digital.

En lo que respecta al gasto corriente, el MinerD muestra un incremento de 16,010 millones de pesos en el año 2013, un crecimiento de aproximadamente un 41.33 %. Para el año 2019 el monto programado en gasto corriente aumentó en términos absolutos en RD\$ 16,329.19 millones con respecto al año 2018, equivalente a un crecimiento de 12.76 % con relación al año anterior.

Estos cambios se han derivado principalmente por la asignación del 4 % del PIB a la educación, y a su vez, la implementación del Plan Nacional de Edificaciones Escolares que planteó la construcción de 29,000 aulas al año 2016. Este reto conllevó a que el Ministerio de Educación se embarcara en amplio programa de mejora de los procesos ejecutorios.

1.2 Evaluación del nivel de cumplimiento financiero para el año 2018 en función del Plan Estratégico Institucional 2017-2020.

El marco de gasto de mediano plazo que en la actualidad está implementando el MinerD no abandona las líneas estratégicas y de política que se vienen ejecutando desde el inicio del Plan Decenal 2008- 2018, sino que realiza una alineación de este en función del conjunto de los compromisos nacionales e internacionales suscritos por el país. El eje de esta alineación se ha basado en los Objetivos de Desarrollo Sostenible 2030.

Tabla 22. Marco de gasto mediano plazo MinerD 2017-2020 por objetivos generales estratégicos.

MARCO DE GASTO MEDIANO PLAZO MINERD 2017-2020 POR OBJETIVOS GENERALES ESTRATÉGICOS					
[En millones de pesos dominicanos]					
	Intervenciones	Programado PEI 2019	Devengado 2019	%	Diferencia
1	Educación Primaria	62,398,153,621.00	63,196,584,901.12	101.28%	798,431,280.12
	Educación Secundaria	20,174,309,026.00	19,944,167,656.35	98.86%	(230,141,369.65)
2	Atención Integral y la Educación Inicial de Calidad	7,966,262,043.00	6,035,912,888.02	75.77%	(1,930,349,154.98)
3	Educación Técnico Profesional y en Artes	8,876,710,117.00	8,317,690,590.14	93.70%	(559,019,526.86)
4	Apoyo a las Poblaciones en Situaciones de Vulnerabilidad	24,256,000,000.00	21,843,257,850.90	90.05%	(2,412,742,149.10)
5	Alfabetización y Educación de Personas Jóvenes y Adultas	7,889,846,658.00	5,821,399,685.19	73.78%	(2,068,446,972.81)
6	Currículo y Evaluación	2,495,829,326.00	8,947,947,605.04	358.52%	6,452,118,279.04
7	Instalaciones Escolares más Seguras, Inclusivas y Sostenibles	15,732,000,000.00	7,493,735,743.48	47.63%	(8,238,264,256.52)
8	Formación y Desarrollo de la Carrera Docente	7,659,000,000.00	3,664,650,971.51	47.85%	(3,994,349,028.49)
9	Reforma, Modernización Institucional y Participación Social	162,009,627	272,993,056	168.50%	110,983,429.27
10	República Digital	6,500,000,000.00	3,562,037,854.99	54.80%	(2,937,962,145.01)
	Subtotal	164,110,120,418.00	149,100,378,803	90.85%	(15,009,741,614.99)
	Gasto de operación del Programa 1, las transferencias Programa 98 y transferencias Programa 99	22,324,879,583.00	20,137,416,430	90.20%	(2,187,463,153.23)
	Total	186,435,000,001.00	169,237,795,232.78	90.78%	(17,197,204,768.22)

Fuente: Datos extraídos del Sigef por registro y organizados en la Oficina de Planificación y Desarrollo Educativo.

En sentido general e incluyendo los gastos de operación del Programa 1 y las transferencias Programa 98, la ejecución teórica del año, según el Plan Estratégico Institucional 2017-2020, debía ser de 186,435.00 millones de pesos. Al finalizar el año, la ejecución real alcanzó los 169,237.80 millones de pesos. Esto representa un 90.78% del monto programado en el PEI, es decir, una variación de **-9.22%**. Las intervenciones que presentan mayor rezago en términos financieros son las referentes a las Instalaciones Escolares más Seguras, Inclusivas y Sostenibles, y la Formación de la Carrera Docente.

Se ha de destacar que el presupuesto del MinerD alcanzó los 170,605.65 millones de pesos, es decir, 15,829.35 millones de pesos por debajo de lo programado en el Plan Estratégico.

Veamos la comparación entre la inversión que plantea el Plan Estratégico Institucional 2017-2020 y la ejecución real del MinerD, por cada intervención en el año 2019:

1. Con respecto a la primera intervención, educación primaria y secundaria, la ejecución teórica debió alcanzar los 82,572.46 millones de pesos. Esta intervención presentó un devengado de 83,140.75 millones de pesos, esto es, un 101.28% de la ejecución teórica. Esto se debe principalmente al incremento del gasto de personal.
2. La intervención de atención integral y la educación inicial de calidad muestra una ejecución teórica para en el 2019 de 7,966.26 millones de pesos. Esta intervención presentó un devengado de 6,035.91 millones de pesos, o sea, un 75.77 % de la ejecución teórica.
3. Por otra parte, la intervención relacionada con la Educación Técnico Profesional y en Artes debió presentar una ejecución de 8,876.71 millones de pesos en el año, según la programación del Plan Estratégico Institucional. La ejecución real fue de 8,317.69 millones de pesos, es decir, 93.70 % de la ejecución teórica.
4. Con respecto a la intervención apoyo a las poblaciones en situaciones de vulnerabilidad, esta presenta una ejecución teórica de 24,256.00 millones de pesos. En el 2019, la ejecución de esta intervención fue de 21,843.26 millones de pesos. Esto representa un 90.05% del programado.
5. La intervención alfabetización y educación de personas jóvenes y adultas muestra una ejecución teórica de 7,889.85 millones de pesos para el año. Esta intervención muestra una ejecución real de 5,821.40 millones de pesos, es decir, el 73.78 % de lo programado.
6. La intervención relacionada con el currículo y evaluación del sistema educativo presenta una ejecución teórica para el año de 2,495.83 millones de pesos. Al finalizar el año, la ejecución real de esta intervención fue de 8,947.95 millones de pesos. Esta cifra alcanza el 358.52 % de lo programado.
7. La intervención de instalaciones escolares más seguras, inclusivas y sostenibles muestra una ejecución teórica, para el año 2019, de 15,732.00 millones de pesos. Esta intervención presentó un devengado de 7,493.74 millones de pesos. Esto es, un 47.63 % de lo programado en el PEI.
8. Con relación a la intervención de formación y desarrollo de la carrera docente, el Plan presenta una inversión de 7,659.00 millones de pesos, mientras que la ejecución real fue de 3,664.65 millones de pesos. Esto representa un 47.85 % de la ejecución teórica en el año.
9. Por otra parte, la intervención de reforma, modernización institucional y participación social tiene una ejecución teórica de 162.01 millones de pesos en el PEI para el año. La ejecución real fue de 272.99 millones de pesos, 168.50 % del programado.
10. Por último, la intervención de República Digital debió mostrar una ejecución de 6,500.00 millones de pesos. Al finalizar el año, la ejecución alcanzó los 3,562.038 millones. Esto representa un 54.80 % de la ejecución teórica.

Las intervenciones de los programas relacionados a los niveles y modalidades presentaron ejecuciones por encima de lo programado en el Plan Estratégico Institucional (PEI). Esto se debe al crecimiento de la oferta educativa y por ende el aumento en gasto de personal (remuneraciones e incentivos). Este gasto fue compensado con recursos de los programas transversales a los niveles y modalidades educativas, por esta razón presentan ejecuciones por debajo de lo programado en el PEI.

Gráfico 16. Inversión en intervenciones del Plan Estratégico 2017-2020, en el año 2019.

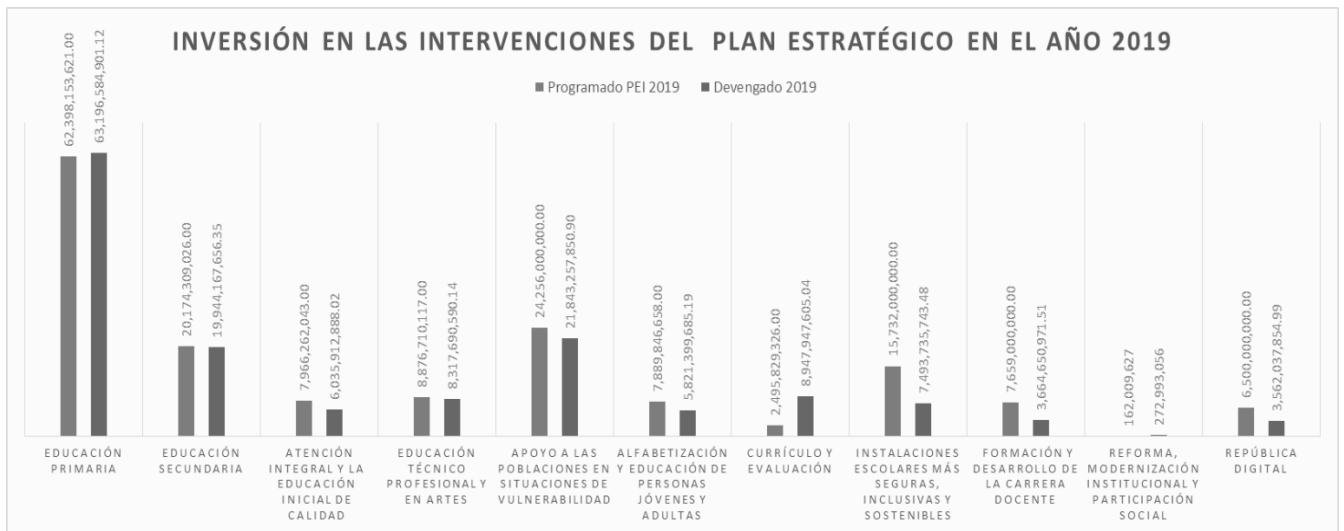

Fuente: Datos extraídos del Sigef por registro y organizados en la Oficina de Planificación y Desarrollo Educativo.

1.10.3 Consideraciones generales

- **La ejecución del MinerD en el 2019 supera a la ejecución del año 2018.** La diferencia se debió al incremento del gasto total de personal (salarios y pensiones) y los servicios de apoyo a la vulnerabilidad (alimentación escolar).
- El MinerD en términos absolutos superó la ejecución experimentada en el año 2018. Se ejecutó un porcentaje mayor de los recursos con respecto al PIB corriente, **3.60 % en el 2018 contra 3.88 % en el 2019.** Sin embargo, la ejecución en términos del total de los recursos pasó de **99.56 % a un 99.20 %.**

Tabla 23. Comparación entre los recursos aportados para gasto directo de personal, capital y otros gastos corrientes operativos (2012-2019)

	Presupuesto Devengado	Variación Absoluta Presupuesto	Presupuesto Gasto Directo en Personal	Variación Absoluta Gasto Directo en Personal	Presupuesto Gasto de Capital	Variación Absoluta Gasto de Capital	Otros Gastos Corrientes (Operativos)	Variación Otros Gastos Corrientes
2012 (Línea Base)	51,077,737,872	-	30,941,515,515	-	8,018,695,853	-	12,117,526,504	-
2013	95,691,347,726	44,613,609,854	41,513,903,415	10,572,387,900	34,315,085,502	26,296,389,649	19,862,358,809	7,744,832,305
2014	105,870,312,694	10,178,964,968	52,603,847,567	11,089,944,152	29,976,010,679	(4,339,074,823)	23,290,454,448	3,428,095,639
2015	115,865,741,685	9,995,428,991	60,265,149,538	7,661,301,971	30,167,593,005	191,582,326	25,432,999,142	2,142,544,694
2016	127,249,369,614	11,383,627,929	83,853,322,425	23,588,172,887	16,625,328,473	(13,542,264,532)	26,770,718,717	1,337,719,575
2017	142,249,337,113	14,999,967,499	92,321,677,286	8,468,354,862	16,701,308,958	75,980,485	33,226,350,869	6,455,632,152
2018	152,362,430,871	10,113,093,758	109,982,330,668	17,660,653,381	11,762,115,214	(4,939,193,744)	30,617,984,990	(2,608,365,879)
2019	169,237,795,233	16,875,364,362	119,861,918,673	9,879,588,005	14,467,932,580	2,705,817,366	34,907,943,980	4,289,958,991
Total General 2012-2018	959,604,072,807	118,160,057,361	591,343,665,086	88,920,403,158	162,034,070,263	6,449,236,727	206,226,337,458	22,790,417,476

- La tabla 23 explica en términos financieros el efecto señalado arriba. A partir de la asignación del 4.00 % del PIB corriente para el sector de la educación preuniversitaria, el Ministerio de Educación ha percibido **RD 118,160 millones adicionales.** De este monto, **RD\$ 88,920 millones (75.25 % de los recursos adicionales)** han ido al **gasto directo en personal (carga fija salarial, contribuciones a la Seguridad Social, pensiones y jubilaciones); RD\$6,449 millones al gasto de capital (5.46%)** y **RD\$22,790 millones a otros gastos operativos (formación docente, alimentación escolar, transferencias corrientes a los centros, mantenimiento escolar y suministros de aula), es decir, un 19.29%.** Por tanto, el **94.54%** de los recursos adicionales proporcionados por el **4.00 %** han ido a los renglones vitales del **gasto corriente** y el **5.46 %** al renglón de capital.
- Ante esta realidad expuesta en lo financiero, como consecuencia operativa de una línea de acción estratégica *-adopción de la modalidad de Jornada Extendida desde 2013-* su sostenibilidad dependerá mucho de la **vigilancia de los reguladores presupuestarios y el MinerD en torno a la evolución de la implementación de esta línea de política.** La tendencia del gasto nos está diciendo que la **necesidad de recursos presupuestarios pudiese estar por encima de la asignación actual.**

2. ANEXOS

Anexo 1. Ejecución presupuesto Ministerio de Educación por programas presupuestarios. En función del devengado.

Programa	Programática	Presupuesto Inicial	Presupuesto Vigente	Modificación Presupuestaria	Ejecutado 2019	Disponibile	Porcentaje de Ejecución
01	Actividades centrales	23,334,603,025	18,799,880,224	-4,534,722,801	18,631,567,641	168,312,583	99.10%
0001	Dirección y Coordinación Superior.	9,163,998,389	2,767,957,690	-6,396,040,699	2,677,490,021	90,467,669	96.73%
0002	Planificación Educativa	122,567,952	123,052,206	484,254	123,052,127	79	100.00%
0003	Gestión de los Recursos Educativos.	4,773,258,719	4,214,836,980	-558,421,739	4,214,474,727	362,253	99.99%
0004	Gestión y Desarrollo Tecnológico.	650,697,732	680,143,672	29,445,940	680,072,064	71,608	99.99%
0011	Gestión y Coordinación de los Servicios de Bienestar Magisterial.	8,543,186,825	10,720,548,057	2,177,361,232	10,687,955,088	32,592,969	99.70%
0012	Gestión Cooperación Internacional	75,893,408	290,893,408	215,000,000	248,523,613	42,369,795	85.43%
0013	Gestión y coordinación de la infraestructura escolar.	5,000,000	0.00	-5,000,000.00	0.00	0.00	0.00%
0014	Gestión prevención y mitigación de riesgos	0.00	2,448,210	2,448,210	0.00	2,448,210	0.00%
11	Servicios técnicos pedagógicos	9,125,875,062	12,819,798,608	3,693,923,546	12,659,926,389	159,872,218	98.75%
0001	Dirección y coordinación técnica del sistema educativo	627,571,469	7,297,366,668	6,669,795,199	7,184,866,617	112,500,051	98.46%
0002	Desarrollo curricular	257,419,570	92,947,853	-164,471,717	92,943,633	4,220	100.00%
0003	Apoyo y orientación psicológica	146,833,868	55,723,585	-91,110,283	55,723,443	142	100.00%
0004	Supervisión educativa	183,057,640	105,794,923	-77,262,717	103,898,365	1,896,558	98.21%
0005	Gestión de la calidad	478,020,862	348,483,501	-129,537,361	328,483,326	20,000,174	94.26%
0006	Participación comunitaria	257,114,996	137,485,675	-119,629,321	137,485,281	394	100.00%
0007	Coordinación en actividades culturales escolares	115,964,940	94,122,505	-21,842,435	88,121,464	6,001,041	93.62%
0008	Coordinación de medios educativos	174,636,048	134,665,890	-39,970,158	134,665,726	163.91	100.00%
0011	Implementación de políticas de evaluación e investigación de la calidad educación	215,545,437	180,044,325	-35,501,112	172,862,096	7,182,229	96.01%
0013	Servicio de educación física	391,397,191	739,580,957	348,183,766	732,395,868	7,185,089	99.03%
0014	Formación y promoción en valores y equidad de género	64,905,340	23,250,787	-41,654,553	23,245,010	5,776	99.98%
0015	Educación ambiental	22,751,359	30,742,219	7,990,860	30,742,057	162.39	100.00%
0016	Educación digital	6,175,656,342	3,562,037,930	-2,613,618,412	3,562,037,855	75.02	100.00%
0017	Integración y mejora de los sistemas de información del MINERD	11,437,930	0.00	-11,437,930.00	0.00	0.00	0.00%
0018	Capacitación, difusión de información e implementación del proyecto.	3,562,070	0.00	-3,562,070.00	0.00	0.00	0.00%
0019	Integración y mejora de los sistemas de información del MINERD	0.00	13,989,720	13,989,720	12,455,648	1,534,072	89.03%
0020	Capacitación, difusión de información e implementación del proyecto	0.00	3,562,070	3,562,070	0.00	3,562,070	0.00%
12	Programa de atención integral para los niños y niñas de 0-5 años	6,574,007,182	6,318,803,930	-255,203,252	6,035,912,888	282,891,042	95.52%
01	Acciones comunes	1,221,582,053	1,305,598,210	84,016,157	1,061,228,635	244,369,575	81.28%

Programa	Programática	Presupuesto Inicial	Presupuesto Vigente	Modificación Presupuestaria	Ejecutado 2019	Disponibile	Porcentaje de Ejecución
0001	Dirección y coordinación del servicio de Atención a la Primera Infancia	994,626,853	1,078,663,725	84,036,872	1,061,228,635	17,435,090	98.38%
0003	Fortalecimiento institucional del INAPI	226,955,200	0.00	-226,955,200	0.00	0.00	0.00%
0004	Fortalecimiento institucional del INAPI	0.00	226,934,485	226,934,485	0.00	226,934,485	0.00%
02	Niños y niñas de 0 a 2 años con estimulación temprana de 1er. ciclo del nivel Inicial	852,855,726	526,335,003	-326,520,723	526,334,890	113.39	100.00%
0001	Niños y niñas de 0 a 2 años con estimulación temprana de 1er. ciclo del nivel Inicial	852,855,726	526,335,003	-326,520,723	526,334,890	113.39	100.00%
03	Niños y niñas de 3-5 años reciben servicio educativo en el 2do. ciclo del	4,473,594,403	4,485,711,431	12,117,028	4,447,190,077	38,521,354	99.14%
0001	Dirección y coordinación del servicio de educación preprimaria	108,097,346	64,872,667	-43,224,679	64,861,437	11,230	99.98%
0002	Niños y niñas de 3-5 años con servicio de educación inicial	3,183,597,880	3,300,897,444	117,299,564	3,262,387,340	38,510,105	98.83%
0003	Niños y niñas de 3-5 años con servicio de educación preprimaria 2do. ciclo nivel inicial	1,181,899,177	1,119,941,320	-61,957,857	1,119,941,300	19.40	100.00%
04	Padres, madres y tutores de niños y niñas menores de 5 años, formados en primera infancia	25,975,000	1,159,286	-24,815,714	1,159,286	0.01	100.00%
0001	Padres, madres y tutores de niños y niñas menores de 5 años, formados en primera infancia	25,975,000	1,159,286	-24,815,714	1,159,286	0.01	100.00%
13	Servicios de educación primaria para niños y niñas de 6-11 años	55,998,706,671	63,215,526,061	7,216,819,390	63,196,584,901	18,941,160	99.97%
01	Acciones comunes	53,284,340,867	61,426,333,421	8,141,992,554	61,407,392,436	18,940,985	99.97%
0001	Gestión de la educación primaria	407,279,921	269,387,015	-137,892,906	250,745,136	18,641,878	93.08%
0002	Dirección y coordinación del servicio de educación primaria para los productos 02 y 03	52,877,060,946	61,156,946,406	8,279,885,460	61,156,647,299	299,107	100.00%
02	Niños y niñas de 6 a 8 años reciben servicio educativo en el 1er ciclo de	1,343,465,259	1,314,343,544	-29,121,715	1,314,343,370	174.10	100.00%
0001	Niños y niñas de 6 a 8 años reciben con servicio educativo en el 1er. ciclo de Primaria	1,343,465,259	1,314,343,544	-29,121,715	1,314,343,370	174.10	100.00%
03	Niños y niñas de 9 a 11 años reciben servicio educativo en el 2do. Ciclo de Primaria	1,370,900,545	474,849,095	-896,051,450	474,849,095	0.00	100.00%
0001	Niños y niñas de 9 a 11 años con servicio educativo de 2do. ciclo de primaria	1,370,900,545	474,849,095	-896,051,450	474,849,095	0.00	100.00%
14	Servicios de educación para niños (as) y adolescentes de 12-17 años	25,467,734,686	28,729,929,497	3,262,194,811	28,261,858,246	468,071,250	98.37%
01	Acciones comunes	15,416,659,480	19,012,889,007	3,596,229,527	19,012,858,979	30,028	100.00%
0001	Dirección y coordinación educación secundaria	381,339,406	157,141,948	-224,197,458	157,111,920	30,028	99.98%
0002	Dirección y coordinación del servicio de educación secundaria académica par	15,035,320,074	18,855,747,059	3,820,426,985	18,855,747,059	0.00	100.00%
02	Niños y adolescentes de 12 a 14 años reciben servicio de educativo en el 1er. ciclo del nivel secundario	688,899,281	523,281,492	-165,617,789	523,281,492	0.00	100.00%
0001	Servicio de educación secundaria a niños y adolescentes de 12 a 14 años	688,899,281	523,281,492	-165,617,789	523,281,492	0.00	100.00%

Programa	Programática	Presupuesto Inicial	Presupuesto Vigente	Modificación Presupuestaria	Ejecutado 2019	Disponible	Porcentaje de Ejecución
0011	Asistencia técnica para el mejoramiento de la educación preuniversitaria a través del Pacto Educativo	0.00	0.00	0.00	0.00	0.00	0.00%
15	Servicios de educación para adolescentes, jóvenes y adultos 15 años o más	6,553,126,919	5,928,259,034	-624,867,885	5,821,399,685	106,859,349	98.20%
01	Acciones comunes	76,733,503	58,128,135	-18,605,368	58,127,973	162.63	100.00%
0001	Dirección y coordinación educación adultos	76,733,503	58,128,135	-18,605,368	58,127,973	162.63	100.00%
02	Adolescentes, jóvenes y adultos de 14 años o más reciben servicio de educación básica de adultos	1,816,545,353	1,376,042,130	-440,503,223	1,376,041,943	186.24	100.00%
0001	Adolescentes, jóvenes y adultos de 14 años o más reciben educación básica	1,816,545,353	1,376,042,130	-440,503,223	1,376,041,943	186.24	100.00%
03	Personas jóvenes y adultos de 18 años o más reciben servicio de educación secundaria de adultos	3,180,852,044	2,265,719,746	-915,132,298	2,265,719,746	0.00	100.00%
0001	Adultos de 18 años o más cursan de educación secundaria de jóvenes y adultos	3,180,852,044	2,265,719,746	-915,132,298	2,265,719,746	0.00	100.00%
04	Adultos de 15 años o más reciben servicio de educación laboral de personas	112,065,032	303,922,008	191,856,976	303,921,661	346.16	100.00%
0001	Adultos de 15 años o más reciben educación laboral de personas jóvenes y adultos	112,065,032	303,922,008	191,856,976	303,921,661	346.16	100.00%
05	Personas jóvenes y adultas de 15 años reciben servicio de alfabetización	1,366,930,987	1,924,447,016	557,516,029	1,817,588,362	106,858,654	94.45%
0001	Personas jóvenes y adultas de 15 años reciben programa de alfabetización	1,366,930,987	1,924,447,016	557,516,029	1,817,588,362	106,858,654	94.45%
16	Servicios de Bienestar Estudiantil	22,974,675,358	21,274,675,359	-1,699,999,999	21,274,591,692.53	83,666	100.00%
01	Acciones comunes	848,358,304	809,705,389.87	-38,652,914	809,704,603.67	786.20	100.00%
0001	Dirección y coordinación	848,358,304	809,705,390	-38,652,914	809,704,604	786	100.00%
02	Estudiantes de inicial, primaria y secundaria reciben raciones alimenticias	21,093,324,426	19,841,975,099	-1,251,349,327	19,841,892,829	82,270	100.00%
0001	Estudiantes de inicial, primaria de centros educativos de media tandra raciones alimenticias	2,333,597,481	2,173,785,495	-159,811,986	2,173,744,281	41,214	100.00%
0002	Estudiantes de inicial, primaria y secundaria de centros educativos de jornada extendida	18,738,369,693	17,664,835,290	-1,073,534,403	17,664,794,234	41,056	100.00%
0003	Educación alimentaria, inspección y vigilancia nutricional saludable	21,357,252	3,354,314	-18,002,938	3,354,314	0.00	100.00%
03	Estudiantes en situación de vulnerabilidad que reciben servicios sociales	923,564,999	560,393,871	-363,171,128	560,393,871	0.84	100.00%
0001	Estudiantes en situación de vulnerabilidad reciben servicios de entrega de	916,304,984	558,526,932	-357,778,052	558,526,932	0.84	100.00%
0002	Estudiantes en situación de vulnerabilidad reciben servicios de apoyo social	7,260,015	1,866,939	-5,393,076	1,866,939	0.00	100.00%
04	Estudiantes en situación de vulnerabilidad reciben servicios de salud preventiva	109,427,629	62,600,998	-46,826,631	62,600,389	609.32	100.00%
0001	Estudiantes en situación de vulnerabilidad reciben servicios de salud visual	28,237,835	23,886,904	-4,350,931	23,886,904	0.00	100.00%
0002	Estudiantes en situación de vulnerabilidad reciben servicios de salud auditiva	27,014,242	6,676,599	-20,337,643	6,676,599	0.00	100.00%

Programa	Programática	Presupuesto Inicial	Presupuesto Vigente	Modificación Presupuestaria	Ejecutado 2019	Disponibile	Porcentaje de Ejecución
0003	Estudiantes en situación de vulnerabilidad reciben servicios de salud bucal	25,414,949	22,909,288	-2,505,661	22,909,288	0.00	100.00%
0004	Estudiantes en situación de vulnerabilidad reciben servicios de salud preventiva	28,760,603	9,128,208	-19,632,395	9,127,599	609	99.99%
17	CONSTRUCCIÓN, AMPLIACIÓN Y REHABILITACIÓN DE PLANTELES ESCOLARES	13,295,127,443	7,493,771,255	-5,801,356,188	7,493,735,743	35,512	100.00%
00	Obras de arrastre	0.00	20,715	20,715	18,870	1,845	91.09%
01	Acciones comunes	102,411,635	2,452,882	-99,958,753	2,452,185	697	99.97%
02	Construcción y ampliación de planteles escolares (Fase 2-sorteo 3)	4,356,297,377	2,551,010,282	-1,805,287,095	2,551,003,929	6,353	100.00%
03	Construcción y ampliación de planteles escolares (Fase 3-sorteo 4)	4,123,571,385	3,347,779,004	-775,792,381	3,347,764,832	14,172	100.00%
04	Construcción y ampliación de planteles escolares (Fase 1-sorteos 1 y 2)	3,386,535,584	850,041,503	-2,536,494,081	850,039,297	2,206	100.00%
05	Construcción y equipamiento de estancias infantiles	1,326,311,462	742,466,868	-583,844,594	742,456,630	10,238	100.00%
18	Formación y Desarrollo de la Carrera Docente.	4,583,925,017	3,827,438,901	-756,486,116	3,664,650,972	162,787,929	95.75%
00	Certificación Docente.	1,811,488,155	1,422,507,775	-388,980,380	1,375,516,362	46,991,413	0.00%
0001	Certificación docente	155,331,868	2,197,486	-153,134,382	2,197,486	0.00	0.00%
0002	Dirección y coordinación del servicio de formación y actualización permanente	393,019,505	365,117,619	-27,901,886	329,854,547	35,263,072	0.00%
0003	Fortalecimiento de las capacidades de los docentes a través de la estrategia	434,636,840	431,947,096	-2,689,744	429,745,271	2,201,825	0.00%
0004	Desarrollo programas formativos de educación continua en las diversas áreas	587,961,328	402,394,828	-185,566,500	398,208,354	4,186,474	0.00%
0005	Servicios de investigaciones en el ámbito de formación pedagógica	22,733,720	26,049,094	3,315,374	24,747,768	1,301,325	0.00%
0006	Servicios de formación continua centrada en la escuela (EFCCE)	60,888,613	35,194,982	-25,693,631	35,194,982	0.00	0.00%
0007	Servicios de formación de directivos y coordinadores de escuela	100,000,000	88,358,259	-11,641,741	87,593,570	764,689	0.00%
0008	Servicios de formación en maestrías, especialidades y formación continua	56,916,281	71,248,412	14,332,131	67,974,383	3,274,029	0.00%
01	Acciones comunes	1,172,918,248	947,197,814	-225,720,434	872,809,038	74,388,776	92.15%
0001	Dirección y coordinación del servicio de formación y actualización permanente	1,172,918,248	947,197,814	-225,720,434	872,809,038	74,388,776	92.15%
02	Bachilleres de 16 a 25 años acceden a programas de becas formación "docentes de excelencia"	637,996,776	454,154,906	-183,841,870	449,245,936	4,908,970	98.92%
0001	Fortalecimiento de la formación docente inicial	635,908,056	453,258,786	-182,649,270	448,921,106	4,337,680	99.04%
0002	Seguimiento al programa de prácticas y pasantías a docentes en formación	2,088,720	896,120	-1,192,600	324,830	571,290	36.25%
03	Bachilleres menores de 25 años cursando en el programa de Formación Docente	938,226,438	989,624,155	51,397,717	953,752,898	35,871,257	96.38%
0003	Servicios de formación de docentes de excelencia en educación inicial, primaria	938,226,438	989,624,155	51,397,717	953,752,898	35,871,257	96.38%

Programa	Programática	Presupuesto Inicial	Presupuesto Vigente	Modificación Presupuestaria	Ejecutado 2019	Disponibile	Porcentaje de Ejecución
04	Comunidades aledañas a los recintos participan de los programas de extensión	23,295,400	13,954,251	-9,341,149	13,326,738	627,513	95.50%
0001	Aplicación de los programas de extensión en las comunidades aledañas a los	23,295,400	13,954,251	-9,341,149	13,326,738	627,513	95.50%
19	Servicios de educación para niños(as), adolescentes de 0-20 años en condiciones especiales	330,018,468	568,666,624	238,648,156	568,666,158	465	100.00%
00	NA	114,361,018	64,013,383	-50,347,635	64,013,220	162	100.00%
0001	Dirección y coordinación de educación especial	114,361,018	64,013,383	-50,347,635	64,013,220	162	100.00%
02	Niños, niñas y adolescentes entre 0 y 20 años reciben servicios de educación	215,657,450	504,653,241	288,995,791	504,652,938	303	100.00%
0001	Niños, niñas y adolescentes entre 0 y 20 años reciben educación especial	215,657,450	504,653,241	288,995,791	504,652,938	303	100.00%
98	ADMINISTRACION DE CONTRIBUCIONES ESPECIALES	2,332,352,952	1,628,900,919	-703,452,033	1,628,900,916	2.88	100.00%
0000	PENSIONES Y JUBILACIONES	1,006,964,108	633,374,018	-373,590,090	633,374,017	0.91	100.00%
2033	SEGURO MÉDICO DE LOS MAESTROS	530,000,000	397,451,897	-132,548,103	397,451,897	0.00	100.00%
2128	INSTITUTO PANAMERICANO DE GEOGRAFÍA E HISTORIA	9,409,779	8,625,628	-784,151	8,625,628	0.00	100.00%
2303	RADIO EDUCATIVA	3,780,000	4,500,000	720,000.00	4,500,000	0.00	100.00%
2305	CONVENIOS DE COGESTIÓN A IGLESIAS	326,041,866	238,841,780	-87,200,086	238,841,779	1.00	100.00%
2306	CONVENIOS DE COGESTIÓN A SOCIEDAD CIVIL	28,420,449	13,267,501	-15,152,948	13,267,500	0.97	100.00%
9992	ORGANIZACIÓN NO GUBERNAMENTAL EN EL ÁREA DE EDUCACIÓN	427,736,750	332,840,095	-94,896,655	332,840,095	0.00	100.00%
Total		170,570,152,783	170,605,650,411	-203,150,528	169,237,795,233	1,367,855,178	99.20%

Fuente: Datos extraídos del Sigef por registro y organizados en la Oficina de Planificación y Desarrollo Educativo.

Anexo 2. Detalle de la ejecución por programa, producto y cuenta.

Programa/Producto/Actividad		Devengado	%Participación Producto	%Participación Total Devengado
01	Actividades centrales	18,631,567,640.83	100.00%	11.01%
0001	Dirección y coordinación superior	2,677,490,021.41	14.37%	1.58%
2.1.1	REMUNERACIONES	1,139,648,573.83	42.56%	0.67%
2.1.2	SOBRESUELDOS	560,889,027.34	20.95%	0.33%
2.1.5	CONTRIBUCIONES A LA SEGURIDAD SOCIAL	121,540,943.36	4.54%	0.07%
2.2.1	SERVICIOS BÁSICOS	304,296.74	0.01%	0.00%
2.2.2	PUBLICIDAD, IMPRESIÓN Y ENCUADERNACIÓN	371,391,854.53	13.87%	0.22%
2.2.3	VIÁTICOS	94,453,911.94	3.53%	0.06%
2.2.4	TRANSPORTE Y ALMACENAJE	9,930,725.25	0.37%	0.01%
2.2.5	ALQUILERES Y RENTAS	2,157,227.01	0.08%	0.00%
2.2.6	SEGUROS	2,156,694.93	0.08%	0.00%
2.2.7	SERVICIOS DE CONSERVACIÓN, REPARACIONES MENORES E INSTALACIONES TEMPORALES	3,440,302.34	0.13%	0.00%
2.2.8	OTROS SERVICIOS NO INCLUIDOS EN CONCEPTOS ANTERIORES	116,048,282.53	4.33%	0.07%
2.2.9	OTRAS CONTRATACIONES DE SERVICIOS	7,413,681.04	0.28%	0.00%
2.3.1	ALIMENTOS Y PRODUCTOS AGROFORESTALES	2,714,757.50	0.10%	0.00%
2.3.2	TEXTILES Y VESTUARIOS	4,010,619.19	0.15%	0.00%
2.3.3	PRODUCTOS DE PAPEL, CARTÓN E IMPRESOS	7,206,812.36	0.27%	0.00%
2.3.4	PRODUCTOS FARMACÉUTICOS	16,554.56	0.00%	0.00%
2.3.5	PRODUCTOS DE CUERO, CAUCHO Y PLÁSTICO	403,188.48	0.02%	0.00%
2.3.6	PRODUCTOS DE MINERALES, METÁLICOS Y NO METÁLICOS	535,725.09	0.02%	0.00%
2.3.7	COMBUSTIBLES, LUBRICANTES, PRODUCTOS QUÍMICOS Y CONEXOS	499,270.96	0.02%	0.00%
2.3.9	PRODUCTOS Y ÚTILES VARIOS	4,009,927.73	0.15%	0.00%
2.4.1	TRANSFERENCIAS CORRIENTES AL SECTOR PRIVADO	66,927,740.20	2.50%	0.04%
2.4.7	TRANSFERENCIAS CORRIENTES AL SECTOR EXTERNO	10,377,230.81	0.39%	0.01%
2.5.9	TRANSFERENCIAS DE CAPITAL A OTRAS INSTITUCIONES PÚBLICAS	134,845,464.00	5.04%	0.08%
2.6.1	MOBILIARIO Y EQUIPO	16,135,723.81	0.60%	0.01%
2.6.2	MOBILIARIO Y EQUIPO EDUCACIONAL Y RECREATIVO	428,753.00	0.02%	0.00%
2.6.5	MAQUINARIA, OTROS EQUIPOS Y HERRAMIENTAS	2,732.88	0.00%	0.00%
0002	Planificación educativa	123,052,126.85	0.66%	0.07%
2.1.1	REMUNERACIONES	102,725,979.77	83.48%	0.06%
2.1.5	CONTRIBUCIONES A LA SEGURIDAD SOCIAL	14,254,123.88	11.58%	0.01%
2.2.2	PUBLICIDAD, IMPRESIÓN Y ENCUADERNACIÓN	2,904,475.46	2.36%	0.00%
2.2.4	TRANSPORTE Y ALMACENAJE	3,560.00	0.00%	0.00%
2.2.5	ALQUILERES Y RENTAS	212,400.00	0.17%	0.00%
2.2.8	OTROS SERVICIOS NO INCLUIDOS EN CONCEPTOS ANTERIORES	98,872.79	0.08%	0.00%
2.3.1	ALIMENTOS Y PRODUCTOS AGROFORESTALES	67,908.77	0.06%	0.00%
2.3.3	PRODUCTOS DE PAPEL, CARTÓN E IMPRESOS	413,864.67	0.34%	0.00%
2.3.6	PRODUCTOS DE MINERALES, METÁLICOS Y NO METÁLICOS	2,334.00	0.00%	0.00%
2.3.9	PRODUCTOS Y ÚTILES VARIOS	33,959.81	0.03%	0.00%
2.6.1	MOBILIARIO Y EQUIPO	2,334,647.70	1.90%	0.00%
0003	Gestión de los recursos educativo	4,214,474,727.02	22.62%	2.49%
2.1.1	REMUNERACIONES	1,149,043,874.38	27.26%	0.68%
2.1.5	CONTRIBUCIONES A LA SEGURIDAD SOCIAL	156,134,143.35	3.70%	0.09%
2.2.1	SERVICIOS BÁSICOS	1,086,577,170.52	25.78%	0.64%
2.2.2	PUBLICIDAD, IMPRESIÓN Y ENCUADERNACIÓN	1,385,088.47	0.03%	0.00%
2.2.3	VIÁTICOS	68,783,208.73	1.63%	0.04%
2.2.4	TRANSPORTE Y ALMACENAJE	2,606,698.79	0.06%	0.00%
2.2.5	ALQUILERES Y RENTAS	317,491,432.13	7.53%	0.19%
2.2.6	SEGUROS	205,296,802.74	4.87%	0.12%
2.2.7	SERVICIOS DE CONSERVACIÓN, REPARACIONES MENORES E INSTALACIONES TEMPORALES	67,575,519.05	1.60%	0.04%

Programa/Producto/Actividad	Devengado	%Participación Producto	%Participación Total Devengado
2.2.8 OTROS SERVICIOS NO INCLUIDOS EN CONCEPTOS ANTERIORES	61,716,450.86	1.46%	0.04%
2.2.9 OTRAS CONTRATACIONES DE SERVICIOS	5,969,011.68	0.14%	0.00%
2.3.1 ALIMENTOS Y PRODUCTOS AGROFORESTALES	5,982,878.48	0.14%	0.00%
2.3.2 TEXTILES Y VESTUARIOS	283,330.17	0.01%	0.00%
2.3.3 PRODUCTOS DE PAPEL, CARTÓN E IMPRESOS	5,116,626.98	0.12%	0.00%
2.3.4 PRODUCTOS FARMACÉUTICOS	10,946.47	0.00%	0.00%
2.3.5 PRODUCTOS DE CUERO, CAUCHO Y PLÁSTICO	11,890,030.38	0.28%	0.01%
2.3.6 PRODUCTOS DE MINERALES, METÁLICOS Y NO METÁLICOS	8,214,632.76	0.19%	0.00%
2.3.7 COMBUSTIBLES, LUBRICANTES, PRODUCTOS QUÍMICOS Y CONEXOS	128,505,012.85	3.05%	0.08%
2.3.9 PRODUCTOS Y ÚTILES VARIOS	52,261,445.69	1.24%	0.03%
2.4.9 TRANSFERENCIAS CORRIENTES A OTRAS INSTITUCIONES PÚBLICAS	8,708,400.00	0.21%	0.01%
2.6.1 MOBILIARIO Y EQUIPO	52,200,994.16	1.24%	0.03%
2.6.2 MOBILIARIO Y EQUIPO EDUCACIONAL Y RECREATIVO	2,099,087.84	0.05%	0.00%
2.6.4 VEHÍCULOS Y EQUIPO DE TRANSPORTE, TRACCIÓN Y ELEVACIÓN	805,465,839.71	19.11%	0.48%
2.6.5 MAQUINARIA, OTROS EQUIPOS Y HERRAMIENTAS	6,375,805.09	0.15%	0.00%
2.6.8 BIENES INTANGIBLES	36,416.13	0.00%	0.00%
2.7.1 OBRAS EN EDIFICACIONES	4,743,879.61	0.11%	0.00%
0004 Gestión de los recursos tecnológico	680,072,064.34	3.65%	0.40%
2.1.1 REMUNERACIONES	194,412,466.32	28.59%	0.11%
2.1.5 CONTRIBUCIONES A LA SEGURIDAD SOCIAL	26,920,387.27	3.96%	0.02%
2.2.2 PUBLICIDAD, IMPRESIÓN Y ENCUADERNACIÓN	6,197.80	0.00%	0.00%
2.2.3 VIÁTICOS	6,353,100.00	0.93%	0.00%
2.2.4 TRANSPORTE Y ALMACENAJE	65,219.01	0.01%	0.00%
2.2.5 ALQUILERES Y RENTAS	920,400.00	0.14%	0.00%
2.2.7 SERVICIOS DE CONSERVACIÓN, REPARACIONES MENORES E INSTALACIONES TEMPORALES	203,380.46	0.03%	0.00%
2.2.8 OTROS SERVICIOS NO INCLUIDOS EN CONCEPTOS ANTERIORES	2,332,383.47	0.34%	0.00%
2.3.1 ALIMENTOS Y PRODUCTOS AGROFORESTALES	66,016.59	0.01%	0.00%
2.3.2 TEXTILES Y VESTUARIOS	4,253.31	0.00%	0.00%
2.3.3 PRODUCTOS DE PAPEL, CARTÓN E IMPRESOS	198,353.22	0.03%	0.00%
2.3.5 PRODUCTOS DE CUERO, CAUCHO Y PLÁSTICO	79,009.90	0.01%	0.00%
2.3.6 PRODUCTOS DE MINERALES, METÁLICOS Y NO METÁLICOS	509,826.49	0.07%	0.00%
2.3.7 COMBUSTIBLES, LUBRICANTES, PRODUCTOS QUÍMICOS Y CONEXOS	17,204.40	0.00%	0.00%
2.3.9 PRODUCTOS Y ÚTILES VARIOS	83,367,858.33	12.26%	0.05%
2.6.1 MOBILIARIO Y EQUIPO	344,130,827.77	50.60%	0.20%
2.6.2 MOBILIARIO Y EQUIPO EDUCACIONAL Y RECREATIVO	96,170.00	0.01%	0.00%
2.6.8 BIENES INTANGIBLES	20,389,010.00	3.00%	0.01%
0006 Gestión y coordinación de los servicios de bienestar magisterial	10,687,955,088.31	57.36%	6.32%
2.1.1 REMUNERACIONES	85,701,942.69	0.80%	0.05%
2.1.5 CONTRIBUCIONES A LA SEGURIDAD SOCIAL	12,073,372.92	0.11%	0.01%
2.2.1 SERVICIOS BÁSICOS	5,042,313.76	0.05%	0.00%
2.2.6 SEGUROS	1,811,630.17	0.02%	0.00%
2.2.8 OTROS SERVICIOS NO INCLUIDOS EN CONCEPTOS ANTERIORES	5,473,172.46	0.05%	0.00%
2.3.7 COMBUSTIBLES, LUBRICANTES, PRODUCTOS QUÍMICOS Y CONEXOS	10,133,167.60	0.09%	0.01%
2.3.9 PRODUCTOS Y ÚTILES VARIOS	5,858,539.33	0.05%	0.00%
2.4.1 TRANSFERENCIAS CORRIENTES AL SECTOR PRIVADO	10,561,350,424.48	98.82%	6.24%
2.6.3 EQUIPO E INSTRUMENTAL, CIENTÍFICO Y LABORATORIO	510,524.90	0.00%	0.00%
0007 Coordinación de los servicios de cooperación internacional	248,523,612.90	1.33%	0.15%
2.1.1 REMUNERACIONES	6,053,210.92	2.44%	0.00%
2.1.5 CONTRIBUCIONES A LA SEGURIDAD SOCIAL	853,547.81	0.34%	0.00%
2.2.1 SERVICIOS BÁSICOS	1,847,480.96	0.74%	0.00%
2.2.5 ALQUILERES Y RENTAS	472,000.00	0.19%	0.00%
2.2.6 SEGUROS	3,659,287.64	1.47%	0.00%

Programa/Producto/Actividad		Devengado	%Participación Producto	%Participación Total Devengado
2.2.7	SERVICIOS DE CONSERVACIÓN, REPARACIONES MENORES E INSTALACIONES TEMPORALES	79,581.98	0.03%	0.00%
2.2.8	OTROS SERVICIOS NO INCLUIDOS EN CONCEPTOS ANTERIORES	8,168,408.07	3.29%	0.00%
2.3.3	PRODUCTOS DE PAPEL, CARTÓN E IMPRESOS	1,755,000.00	0.71%	0.00%
2.3.7	COMBUSTIBLES, LUBRICANTES, PRODUCTOS QUÍMICOS Y CONEXOS	14,846,500.00	5.97%	0.01%
2.3.9	PRODUCTOS Y ÚTILES VARIOS	16,819,734.75	6.77%	0.01%
2.6.1	MOBILIARIO Y EQUIPO	1,054,920.00	0.42%	0.00%
2.6.2	MOBILIARIO Y EQUIPO EDUCACIONAL Y RECREATIVO	1,089,174.22	0.44%	0.00%
2.7.1	OBRAS EN EDIFICACIONES	191,824,766.55	77.19%	0.11%
11	Servicios técnicos pedagógicos	12,659,926,389.45	100.00%	7.48%
0001	Dirección y coordinación técnica del sistema educativo	7,184,866,617.12	56.75%	4.25%
2.1.1	REMUNERACIONES	6,000,848,851.63	47.40%	3.55%
2.1.5	CONTRIBUCIONES A LA SEGURIDAD SOCIAL	909,204,426.17	7.18%	0.54%
2.2.2	PUBLICIDAD, IMPRESIÓN Y ENCUADERNACIÓN	88,436.04	0.00%	0.00%
2.2.3	VIÁTICOS	69,231,332.03	0.55%	0.04%
2.2.4	TRANSPORTE Y ALMACENAJE	235,410.24	0.00%	0.00%
2.2.5	ALQUILERES Y RENTAS	483,800.00	0.00%	0.00%
2.2.6	SEGUROS	6,660.00	0.00%	0.00%
2.2.7	SERVICIOS DE CONSERVACIÓN, REPARACIONES MENORES E INSTALACIONES TEMPORALES	49,800.39	0.00%	0.00%
2.2.8	OTROS SERVICIOS NO INCLUIDOS EN CONCEPTOS ANTERIORES	9,228,215.52	0.07%	0.01%
2.2.9	OTRAS CONTRATACIONES DE SERVICIOS	196,390.42	0.00%	0.00%
2.3.1	ALIMENTOS Y PRODUCTOS AGROFORESTALES	175,681.17	0.00%	0.00%
2.3.3	PRODUCTOS DE PAPEL, CARTÓN E IMPRESOS	6,761.90	0.00%	0.00%
2.3.5	PRODUCTOS DE CUERO, CAUCHO Y PLÁSTICO	6,129.75	0.00%	0.00%
2.3.6	PRODUCTOS DE MINERALES, METÁLICOS Y NO METÁLICOS	100,747.41	0.00%	0.00%
2.3.7	COMBUSTIBLES, LUBRICANTES, PRODUCTOS QUÍMICOS Y CONEXOS	139,267.31	0.00%	0.00%
2.3.9	PRODUCTOS Y ÚTILES VARIOS	730,158.74	0.01%	0.00%
2.4.9	TRANSFERENCIAS CORRIENTES A OTRAS INSTITUCIONES PÚBLICAS	193,006,890.48	1.52%	0.11%
2.6.1	MOBILIARIO Y EQUIPO	1,127,657.92	0.01%	0.00%
0002	Desarrollo curricular	92,943,632.91	0.73%	0.05%
2.1.1	REMUNERACIONES	62,377,372.94	67.11%	0.04%
2.1.5	CONTRIBUCIONES A LA SEGURIDAD SOCIAL	9,059,019.20	9.75%	0.01%
2.2.2	PUBLICIDAD, IMPRESIÓN Y ENCUADERNACIÓN	2,009,135.44	2.16%	0.00%
2.2.3	VIÁTICOS	6,210,422.94	6.68%	0.00%
2.2.4	TRANSPORTE Y ALMACENAJE	97,935.46	0.11%	0.00%
2.2.7	SERVICIOS DE CONSERVACIÓN, REPARACIONES MENORES E INSTALACIONES TEMPORALES	476.00	0.00%	0.00%
2.2.8	OTROS SERVICIOS NO INCLUIDOS EN CONCEPTOS ANTERIORES	10,862,283.02	11.69%	0.01%
2.2.9	OTRAS CONTRATACIONES DE SERVICIOS	41,593.05	0.04%	0.00%
2.3.1	ALIMENTOS Y PRODUCTOS AGROFORESTALES	38,834.33	0.04%	0.00%
2.3.2	TEXTILES Y VESTUARIOS	492,586.68	0.53%	0.00%
2.3.3	PRODUCTOS DE PAPEL, CARTÓN E IMPRESOS	993,319.63	1.07%	0.00%
2.3.5	PRODUCTOS DE CUERO, CAUCHO Y PLÁSTICO	30,753.14	0.03%	0.00%
2.3.6	PRODUCTOS DE MINERALES, METÁLICOS Y NO METÁLICOS	17,112.00	0.02%	0.00%
2.3.7	COMBUSTIBLES, LUBRICANTES, PRODUCTOS QUÍMICOS Y CONEXOS	57,305.41	0.06%	0.00%
2.3.9	PRODUCTOS Y ÚTILES VARIOS	642,994.55	0.69%	0.00%
2.6.1	MOBILIARIO Y EQUIPO	12,489.12	0.01%	0.00%
0003	Apoyo y orientación psicológica	55,723,443.34	0.44%	0.03%
2.1.1	REMUNERACIONES	42,893,504.61	76.98%	0.03%
2.1.5	CONTRIBUCIONES A LA SEGURIDAD SOCIAL	6,819,793.57	12.24%	0.00%
2.2.2	PUBLICIDAD, IMPRESIÓN Y ENCUADERNACIÓN	1,695,177.93	3.04%	0.00%
2.2.8	OTROS SERVICIOS NO INCLUIDOS EN CONCEPTOS ANTERIORES	2,663,340.30	4.78%	0.00%
2.3.2	TEXTILES Y VESTUARIOS	778,655.85	1.40%	0.00%
2.3.3	PRODUCTOS DE PAPEL, CARTÓN E IMPRESOS	459,725.06	0.83%	0.00%

Programa/Producto/Actividad	Devengado	%Participación Producto	%Participación Total Devengado
2.3.5 PRODUCTOS DE CUERO, CAUCHO Y PLÁSTICO	4,708.20	0.01%	0.00%
2.3.6 PRODUCTOS DE MINERALES, METÁLICOS Y NO METÁLICOS	2,772.00	0.00%	0.00%
2.3.7 COMBUSTIBLES, LUBRICANTES, PRODUCTOS QUÍMICOS Y CONEXOS	13,865.00	0.02%	0.00%
2.3.9 PRODUCTOS Y ÚTILES VARIOS	391,900.82	0.70%	0.00%
0004 Supervisión educativa	103,898,364.53	0.82%	0.06%
2.1.1 REMUNERACIONES	65,271,714.00	62.82%	0.04%
2.1.5 CONTRIBUCIONES A LA SEGURIDAD SOCIAL	9,571,921.22	9.21%	0.01%
2.2.2 PUBLICIDAD, IMPRESIÓN Y ENCUADERNACIÓN	6,410,131.64	6.17%	0.00%
2.2.3 VIÁTICOS	9,641,244.32	9.28%	0.01%
2.2.4 TRANSPORTE Y ALMACENAJE	197,752.64	0.19%	0.00%
2.2.5 ALQUILERES Y RENTAS	754,686.70	0.73%	0.00%
2.2.7 SERVICIOS DE CONSERVACIÓN, REPARACIONES MENORES E INSTALACIONES TEMPORALES	2,670.00	0.00%	0.00%
2.2.8 OTROS SERVICIOS NO INCLUIDOS EN CONCEPTOS ANTERIORES	6,895,699.90	6.64%	0.00%
2.2.9 OTRAS CONTRATACIONES DE SERVICIOS	86,659.80	0.08%	0.00%
2.3.1 ALIMENTOS Y PRODUCTOS AGROFORESTALES	157,978.83	0.15%	0.00%
2.3.3 PRODUCTOS DE PAPEL, CARTÓN E IMPRESOS	20,862.40	0.02%	0.00%
2.3.4 PRODUCTOS FARMACÉUTICOS	192.40	0.00%	0.00%
2.3.6 PRODUCTOS DE MINERALES, METÁLICOS Y NO METÁLICOS	200.00	0.00%	0.00%
2.3.7 COMBUSTIBLES, LUBRICANTES, PRODUCTOS QUÍMICOS Y CONEXOS	119,824.40	0.12%	0.00%
2.3.9 PRODUCTOS Y ÚTILES VARIOS	258,314.15	0.25%	0.00%
2.4.9 TRANSFERENCIAS CORRIENTES A OTRAS INSTITUCIONES PÚBLICAS	1,010,000.00	0.97%	0.00%
2.6.1 MOBILIARIO Y EQUIPO	3,475,856.13	3.35%	0.00%
2.6.2 MOBILIARIO Y EQUIPO EDUCACIONAL Y RECREATIVO	22,656.00	0.02%	0.00%
0005 Gestión de la calidad	328,483,326.15	2.59%	0.19%
2.1.1 REMUNERACIONES	166,675,599.67	50.74%	0.10%
2.1.5 CONTRIBUCIONES A LA SEGURIDAD SOCIAL	21,390,123.21	6.51%	0.01%
2.2.1 SERVICIOS BÁSICOS	3,368.17	0.00%	0.00%
2.2.2 PUBLICIDAD, IMPRESIÓN Y ENCUADERNACIÓN	31,525,204.81	9.60%	0.02%
2.2.3 VIÁTICOS	52,467,114.85	15.97%	0.03%
2.2.4 TRANSPORTE Y ALMACENAJE	186,214.82	0.06%	0.00%
2.2.7 SERVICIOS DE CONSERVACIÓN, REPARACIONES MENORES E INSTALACIONES TEMPORALES	23,234.97	0.01%	0.00%
2.2.8 OTROS SERVICIOS NO INCLUIDOS EN CONCEPTOS ANTERIORES	14,098,652.91	4.29%	0.01%
2.2.9 OTRAS CONTRATACIONES DE SERVICIOS	981,117.38	0.30%	0.00%
2.3.1 ALIMENTOS Y PRODUCTOS AGROFORESTALES	74,848.52	0.02%	0.00%
2.3.2 TEXTILES Y VESTUARIOS	524,958.40	0.16%	0.00%
2.3.3 PRODUCTOS DE PAPEL, CARTÓN E IMPRESOS	300,900.00	0.09%	0.00%
2.3.5 PRODUCTOS DE CUERO, CAUCHO Y PLÁSTICO	7,532,376.00	2.29%	0.00%
2.3.6 PRODUCTOS DE MINERALES, METÁLICOS Y NO METÁLICOS	36,346.08	0.01%	0.00%
2.3.7 COMBUSTIBLES, LUBRICANTES, PRODUCTOS QUÍMICOS Y CONEXOS	434,367.84	0.13%	0.00%
2.3.9 PRODUCTOS Y ÚTILES VARIOS	4,407,358.86	1.34%	0.00%
2.4.7 TRANSFERENCIAS CORRIENTES AL SECTOR EXTERNO	3,588,468.30	1.09%	0.00%
2.4.9 TRANSFERENCIAS CORRIENTES A OTRAS INSTITUCIONES PÚBLICAS	21,639,500.00	6.59%	0.01%
2.6.1 MOBILIARIO Y EQUIPO	2,271,431.36	0.69%	0.00%
2.6.8 BIENES INTANGIBLES	322,140.00	0.10%	0.00%
0006 Participación comunitaria	137,485,281.11	1.09%	0.08%
2.1.1 REMUNERACIONES	78,791,391.01	57.31%	0.05%
2.1.5 CONTRIBUCIONES A LA SEGURIDAD SOCIAL	11,360,556.92	8.26%	0.01%
2.2.2 PUBLICIDAD, IMPRESIÓN Y ENCUADERNACIÓN	4,483,308.76	3.26%	0.00%
2.2.3 VIÁTICOS	748,429.23	0.54%	0.00%
2.2.4 TRANSPORTE Y ALMACENAJE	30,344.00	0.02%	0.00%
2.2.7 SERVICIOS DE CONSERVACIÓN, REPARACIONES MENORES E INSTALACIONES TEMPORALES	14,372.66	0.01%	0.00%
2.2.8 OTROS SERVICIOS NO INCLUIDOS EN CONCEPTOS ANTERIORES	2,269,361.48	1.65%	0.00%

Programa/Producto/Actividad	Devengado	%Participación Producto	%Participación Total Devengado
2.2.9 OTRAS CONTRATACIONES DE SERVICIOS	690,134.54	0.50%	0.00%
2.3.1 ALIMENTOS Y PRODUCTOS AGROFORESTALES	968,667.91	0.70%	0.00%
2.3.3 PRODUCTOS DE PAPEL, CARTÓN E IMPRESOS	118,000.00	0.09%	0.00%
2.3.6 PRODUCTOS DE MINERALES, METÁLICOS Y NO METÁLICOS	1,994.20	0.00%	0.00%
2.3.7 COMBUSTIBLES, LUBRICANTES, PRODUCTOS QUÍMICOS Y CONEXOS	26,701.70	0.02%	0.00%
2.3.9 PRODUCTOS Y ÚTILES VARIOS	21,551.81	0.02%	0.00%
2.4.1 TRANSFERENCIAS CORRIENTES AL SECTOR PRIVADO	37,960,466.89	27.61%	0.02%
0007 Coordinación en actividades culturales escolares	88,121,463.91	0.70%	0.05%
2.1.1 REMUNERACIONES	46,453,158.97	52.71%	0.03%
2.1.5 CONTRIBUCIONES A LA SEGURIDAD SOCIAL	6,921,901.57	7.85%	0.00%
2.2.2 PUBLICIDAD, IMPRESIÓN Y ENCUADERNACIÓN	224,343.73	0.25%	0.00%
2.2.3 VIÁTICOS	9,875,954.76	11.21%	0.01%
2.2.4 TRANSPORTE Y ALMACENAJE	16,182.75	0.02%	0.00%
2.2.5 ALQUILERES Y RENTAS	845,411.00	0.96%	0.00%
2.2.7 SERVICIOS DE CONSERVACIÓN, REPARACIONES MENORES E INSTALACIONES TEMPORALES	2,300.00	0.00%	0.00%
2.2.8 OTROS SERVICIOS NO INCLUIDOS EN CONCEPTOS ANTERIORES	16,167,722.76	18.35%	0.01%
2.2.9 OTRAS CONTRATACIONES DE SERVICIOS	5,405,537.52	6.13%	0.00%
2.3.1 ALIMENTOS Y PRODUCTOS AGROFORESTALES	424,093.28	0.48%	0.00%
2.3.2 TEXTILES Y VESTUARIOS	481,161.31	0.55%	0.00%
2.3.3 PRODUCTOS DE PAPEL, CARTÓN E IMPRESOS	68,886.46	0.08%	0.00%
2.3.6 PRODUCTOS DE MINERALES, METÁLICOS Y NO METÁLICOS	516,290.42	0.59%	0.00%
2.3.7 COMBUSTIBLES, LUBRICANTES, PRODUCTOS QUÍMICOS Y CONEXOS	119,852.55	0.14%	0.00%
2.3.9 PRODUCTOS Y ÚTILES VARIOS	429,314.82	0.49%	0.00%
2.6.1 MOBILIARIO Y EQUIPO	169,352.01	0.19%	0.00%
0008 Coordinación de medios educativos	134,665,726.12	1.06%	0.08%
2.1.1 REMUNERACIONES	115,603,376.11	85.84%	0.07%
2.1.5 CONTRIBUCIONES A LA SEGURIDAD SOCIAL	16,260,589.05	12.07%	0.01%
2.2.2 PUBLICIDAD, IMPRESIÓN Y ENCUADERNACIÓN	2,166,944.04	1.61%	0.00%
2.2.4 TRANSPORTE Y ALMACENAJE	415,920.00	0.31%	0.00%
2.2.8 OTROS SERVICIOS NO INCLUIDOS EN CONCEPTOS ANTERIORES	5,105.39	0.00%	0.00%
2.2.9 OTRAS CONTRATACIONES DE SERVICIOS	184,479.35	0.14%	0.00%
2.3.1 ALIMENTOS Y PRODUCTOS AGROFORESTALES	7,271.84	0.01%	0.00%
2.3.9 PRODUCTOS Y ÚTILES VARIOS	22,040.34	0.02%	0.00%
0011 Implementación de políticas de evaluación e investigación de la calidad educativa	172,862,095.87	1.37%	0.10%
2.1.1 REMUNERACIONES	81,894,730.76	47.38%	0.05%
2.1.2 SOBRESUELDOS	94,536.22	0.05%	0.00%
2.1.5 CONTRIBUCIONES A LA SEGURIDAD SOCIAL	10,307,618.16	5.96%	0.01%
2.2.1 SERVICIOS BÁSICOS	1,873,730.98	1.08%	0.00%
2.2.2 PUBLICIDAD, IMPRESIÓN Y ENCUADERNACIÓN	1,817,863.58	1.05%	0.00%
2.2.3 VIÁTICOS	790,075.65	0.46%	0.00%
2.2.4 TRANSPORTE Y ALMACENAJE	531,892.96	0.31%	0.00%
2.2.5 ALQUILERES Y RENTAS	8,354,152.25	4.83%	0.00%
2.2.6 SEGUROS	94,728.24	0.05%	0.00%
2.2.7 SERVICIOS DE CONSERVACIÓN, REPARACIONES MENORES E INSTALACIONES TEMPORALES	842,999.51	0.49%	0.00%
2.2.8 OTROS SERVICIOS NO INCLUIDOS EN CONCEPTOS ANTERIORES	49,408,865.54	28.58%	0.03%
2.2.9 OTRAS CONTRATACIONES DE SERVICIOS	1,079,637.59	0.62%	0.00%
2.3.1 ALIMENTOS Y PRODUCTOS AGROFORESTALES	735,657.79	0.43%	0.00%
2.3.2 TEXTILES Y VESTUARIOS	113,199.84	0.07%	0.00%
2.3.3 PRODUCTOS DE PAPEL, CARTÓN E IMPRESOS	227,531.20	0.13%	0.00%
2.3.4 PRODUCTOS FARMACÉUTICOS	24,467.36	0.01%	0.00%
2.3.5 PRODUCTOS DE CUERO, CAUCHO Y PLÁSTICO	120,020.59	0.07%	0.00%
2.3.6 PRODUCTOS DE MINERALES, METÁLICOS Y NO METÁLICOS	88,505.03	0.05%	0.00%

Programa/Producto/Actividad	Devengado	%Participación Producto	%Participación Total Devengado
2.3.7 COMBUSTIBLES, LUBRICANTES, PRODUCTOS QUÍMICOS Y CONEXOS	2,733,473.37	1.58%	0.00%
2.3.9 PRODUCTOS Y ÚTILES VARIOS	3,615,138.71	2.09%	0.00%
2.4.9 TRANSFERENCIAS CORRIENTES A OTRAS INSTITUCIONES PÚBLICAS	4,796,700.00	2.77%	0.00%
2.6.1 MOBILIARIO Y EQUIPO	1,935,620.75	1.12%	0.00%
2.6.2 MOBILIARIO Y EQUIPO EDUCACIONAL Y RECREATIVO	454,708.96	0.26%	0.00%
2.6.5 MAQUINARIA, OTROS EQUIPOS Y HERRAMIENTAS	236,497.37	0.14%	0.00%
2.6.8 BIENES INTANGIBLES	654,038.60	0.38%	0.00%
2.7.1 OBRAS EN EDIFICACIONES	35,704.86	0.02%	0.00%
0013 Servicio de educación física	732,395,867.62	5.79%	0.43%
2.1.1 REMUNERACIONES	225,014,902.50	30.72%	0.13%
2.1.2 SOBRESUELDOS	8,963,817.42	1.22%	0.01%
2.1.5 CONTRIBUCIONES A LA SEGURIDAD SOCIAL	31,759,099.69	4.34%	0.02%
2.2.1 SERVICIOS BÁSICOS	8,920,617.94	1.22%	0.01%
2.2.2 PUBLICIDAD, IMPRESIÓN Y ENCUADERNACIÓN	4,664,673.57	0.64%	0.00%
2.2.3 VIÁTICOS	5,610,150.00	0.77%	0.00%
2.2.4 TRANSPORTE Y ALMACENAJE	178,320.00	0.02%	0.00%
2.2.5 ALQUILERES Y RENTAS	57,967,539.13	7.91%	0.03%
2.2.6 SEGUROS	1,013,771.40	0.14%	0.00%
2.2.7 SERVICIOS DE CONSERVACIÓN, REPARACIONES MENORES E INSTALACIONES TEMPORALES	2,637,605.49	0.36%	0.00%
2.2.8 OTROS SERVICIOS NO INCLUIDOS EN CONCEPTOS ANTERIORES	111,695,704.79	15.25%	0.07%
2.2.9 OTRAS CONTRATACIONES DE SERVICIOS	50,100,805.21	6.84%	0.03%
2.3.1 ALIMENTOS Y PRODUCTOS AGROFORESTALES	268,081.84	0.04%	0.00%
2.3.2 TEXTILES Y VESTUARIOS	47,408,316.14	6.47%	0.03%
2.3.3 PRODUCTOS DE PAPEL, CARTÓN E IMPRESOS	11,685.03	0.00%	0.00%
2.3.5 PRODUCTOS DE CUERO, CAUCHO Y PLÁSTICO	148,715.40	0.02%	0.00%
2.3.6 PRODUCTOS DE MINERALES, METÁLICOS Y NO METÁLICOS	6,730,112.16	0.92%	0.00%
2.3.7 COMBUSTIBLES, LUBRICANTES, PRODUCTOS QUÍMICOS Y CONEXOS	16,268,130.38	2.22%	0.01%
2.3.9 PRODUCTOS Y ÚTILES VARIOS	25,910,323.53	3.54%	0.02%
2.4.9 TRANSFERENCIAS CORRIENTES A OTRAS INSTITUCIONES PÚBLICAS	126,633,738.00	17.29%	0.07%
2.6.5 MAQUINARIA, OTROS EQUIPOS Y HERRAMIENTAS	489,758.00	0.07%	0.00%
0014 Formación y promoción en valores y equidad de género	23,245,010.40	0.18%	0.01%
2.1.1 REMUNERACIONES	14,105,541.97	60.68%	0.01%
2.1.5 CONTRIBUCIONES A LA SEGURIDAD SOCIAL	2,056,040.21	8.85%	0.00%
2.2.2 PUBLICIDAD, IMPRESIÓN Y ENCUADERNACIÓN	321,822.88	1.38%	0.00%
2.2.8 OTROS SERVICIOS NO INCLUIDOS EN CONCEPTOS ANTERIORES	6,643,447.22	28.58%	0.00%
2.3.3 PRODUCTOS DE PAPEL, CARTÓN E IMPRESOS	90,093.00	0.39%	0.00%
2.3.9 PRODUCTOS Y ÚTILES VARIOS	25,558.80	0.11%	0.00%
2.6.1 MOBILIARIO Y EQUIPO	2,506.32	0.01%	0.00%
0015 Educación ambiental	30,742,057.07	0.24%	0.02%
2.1.1 REMUNERACIONES	26,894,029.62	87.48%	0.02%
2.1.5 CONTRIBUCIONES A LA SEGURIDAD SOCIAL	3,744,986.31	12.18%	0.00%
2.3.9 PRODUCTOS Y ÚTILES VARIOS	38,613.14	0.13%	0.00%
2.6.1 MOBILIARIO Y EQUIPO	64,428.00	0.21%	0.00%
0016 Educación digital	3,562,037,854.99	28.14%	2.10%
2.1.1 REMUNERACIONES	95,848,404.36	2.69%	0.06%
2.1.5 CONTRIBUCIONES A LA SEGURIDAD SOCIAL	13,403,369.00	0.38%	0.01%
2.2.2 PUBLICIDAD, IMPRESIÓN Y ENCUADERNACIÓN	6,500,000.00	0.18%	0.00%
2.2.8 OTROS SERVICIOS NO INCLUIDOS EN CONCEPTOS ANTERIORES	236,000.00	0.01%	0.00%
2.3.2 TEXTILES Y VESTUARIOS	1,593,295.94	0.04%	0.00%
2.3.5 PRODUCTOS DE CUERO, CAUCHO Y PLÁSTICO	64,428.00	0.00%	0.00%
2.3.9 PRODUCTOS Y ÚTILES VARIOS	9,835,178.55	0.28%	0.01%
2.4.7 TRANSFERENCIAS CORRIENTES AL SECTOR EXTERNO	231,591,128.11	6.50%	0.14%

Programa/Producto/Actividad		Devengado	%Participación Producto	%Participación Total Devengado
2.4.9	TRANSFERENCIAS CORRIENTES A OTRAS INSTITUCIONES PÚBLICAS	370,160,326.97	10.39%	0.22%
2.6.1	MOBILIARIO Y EQUIPO	2,582,207,303.76	72.49%	1.53%
2.6.2	MOBILIARIO Y EQUIPO EDUCACIONAL Y RECREATIVO	491,116.00	0.01%	0.00%
2.6.8	BIENES INTANGIBLES	250,107,304.30	7.02%	0.15%
0019	Integración y mejora de los sistemas de información del MINERD	12,455,648.31	0.10%	0.01%
2.2.2	PUBLICIDAD, IMPRESIÓN Y ENCUADERNACIÓN	97,770.76	0.78%	0.00%
2.2.3	VIÁTICOS	743,210.00	5.97%	0.00%
2.2.7	SERVICIOS DE CONSERVACIÓN, REPARACIONES MENORES E INSTALACIONES TEMPORALES	51,325.56	0.41%	0.00%
2.2.8	OTROS SERVICIOS NO INCLUIDOS EN CONCEPTOS ANTERIORES	11,418,193.52	91.67%	0.01%
2.3.9	PRODUCTOS Y ÚTILES VARIOS	15,763.47	0.13%	0.00%
2.6.1	MOBILIARIO Y EQUIPO	129,385.00	1.04%	0.00%
12	Programa de atención integral para los niños y niñas de 0-5 años	6,035,912,888.02	100.00%	3.57%
01	Acciones comunes	1,061,228,635.14	17.58%	0.63%
0001	Dirección y coordinación del servicio de Atención a la Primera Infancia de	1,061,228,635.14	17.58%	0.63%
2.1.1	REMUNERACIONES	479,755,416.19	45.21%	0.28%
2.1.2	SOBRESUELDOS	50,273,066.69	4.74%	0.03%
2.1.3	DIETAS Y GASTOS DE REPRESENTACIÓN	408,375.00	0.04%	0.00%
2.1.5	CONTRIBUCIONES A LA SEGURIDAD SOCIAL	67,780,517.01	6.39%	0.04%
2.2.1	SERVICIOS BÁSICOS	2,173,323.52	0.20%	0.00%
2.2.2	PUBLICIDAD, IMPRESIÓN Y ENCUADERNACIÓN	27,949,225.75	2.63%	0.02%
2.2.3	VIÁTICOS	1,803,877.54	0.17%	0.00%
2.2.4	TRANSPORTE Y ALMACENAJE	8,602,575.17	0.81%	0.01%
2.2.5	ALQUILERES Y RENTAS	26,367,870.74	2.48%	0.02%
2.2.6	SEGUROS	30,636,302.15	2.89%	0.02%
2.2.7	SERVICIOS DE CONSERVACIÓN, REPARACIONES MENORES E INSTALACIONES TEMPORALES	1,195,097.43	0.11%	0.00%
2.2.8	OTROS SERVICIOS NO INCLUIDOS EN CONCEPTOS ANTERIORES	284,555,578.25	26.81%	0.17%
2.2.9	OTRAS CONTRATACIONES DE SERVICIOS	5,508,635.63	0.52%	0.00%
2.3.1	ALIMENTOS Y PRODUCTOS AGROFORESTALES	27,493,439.10	2.59%	0.02%
2.3.2	TEXTILES Y VESTUARIOS	9,934,528.33	0.94%	0.01%
2.3.3	PRODUCTOS DE PAPEL, CARTÓN E IMPRESOS	392,837.09	0.04%	0.00%
2.3.4	PRODUCTOS FARMACÉUTICOS	2,928.02	0.00%	0.00%
2.3.5	PRODUCTOS DE CUERO, CAUCHO Y PLÁSTICO	28,156.00	0.00%	0.00%
2.3.6	PRODUCTOS DE MINERALES, METÁLICOS Y NO METÁLICOS	25,321.39	0.00%	0.00%
2.3.7	COMBUSTIBLES, LUBRICANTES, PRODUCTOS QUÍMICOS Y CONEXOS	2,293,385.32	0.22%	0.00%
2.3.9	PRODUCTOS Y ÚTILES VARIOS	23,071,866.44	2.17%	0.01%
2.6.1	MOBILIARIO Y EQUIPO	3,872,719.69	0.36%	0.00%
2.6.2	MOBILIARIO Y EQUIPO EDUCACIONAL Y RECREATIVO	1,942,135.66	0.18%	0.00%
2.6.4	VEHÍCULOS Y EQUIPO DE TRANSPORTE, TRACCIÓN Y ELEVACIÓN	4,888,000.00	0.46%	0.00%
2.6.5	MAQUINARIA, OTROS EQUIPOS Y HERRAMIENTAS	14,188.76	0.00%	0.00%
2.6.6	EQUIPOS DE DEFENSA Y SEGURIDAD	1,500.00	0.00%	0.00%
2.6.8	BIENES INTANGIBLES	257,768.27	0.02%	0.00%
02	Niños y niñas de 0 a 2 años con estimulación temprana de 1er ciclo del nive	526,334,889.78	8.72%	0.31%
0001	Niños y niñas de 0 a 2 años con estimulación temprana de 1er ciclo del nive	526,334,889.78	100.00%	0.31%
2.2.2	PUBLICIDAD, IMPRESIÓN Y ENCUADERNACIÓN	3,449,819.38	0.66%	0.00%
2.2.5	ALQUILERES Y RENTAS	38,388,932.64	7.29%	0.02%
2.2.7	SERVICIOS DE CONSERVACIÓN, REPARACIONES MENORES E INSTALACIONES TEMPORALES	1,814,403.42	0.34%	0.00%
2.2.8	OTROS SERVICIOS NO INCLUIDOS EN CONCEPTOS ANTERIORES	109,090,652.63	20.73%	0.06%
2.3.1	ALIMENTOS Y PRODUCTOS AGROFORESTALES	190,722,023.34	36.24%	0.11%
2.3.2	TEXTILES Y VESTUARIOS	3,117,908.38	0.59%	0.00%
2.3.3	PRODUCTOS DE PAPEL, CARTÓN E IMPRESOS	14,574,951.13	2.77%	0.01%
2.3.4	PRODUCTOS FARMACÉUTICOS	20,256.67	0.00%	0.00%
2.3.5	PRODUCTOS DE CUERO, CAUCHO Y PLÁSTICO	7,256,791.03	1.38%	0.00%

Programa/Producto/Actividad	Devengado	%Participación Producto	%Participación Total Devengado
2.3.6 PRODUCTOS DE MINERALES, METÁLICOS Y NO METÁLICOS	4,358,179.69	0.83%	0.00%
2.3.7 COMBUSTIBLES, LUBRICANTES, PRODUCTOS QUÍMICOS Y CONEXOS	6,474,902.83	1.23%	0.00%
2.3.9 PRODUCTOS Y ÚTILES VARIOS	43,442,931.33	8.25%	0.03%
2.6.1 MOBILIARIO Y EQUIPO	53,433,904.94	10.15%	0.03%
2.6.2 MOBILIARIO Y EQUIPO EDUCACIONAL Y RECREATIVO	7,450,000.00	1.42%	0.00%
2.6.3 EQUIPO E INSTRUMENTAL, CIENTÍFICO Y LABORATORIO	100,000.00	0.02%	0.00%
2.6.5 MAQUINARIA, OTROS EQUIPOS Y HERRAMIENTAS	8,819,910.60	1.68%	0.01%
2.6.6 EQUIPOS DE DEFENSA Y SEGURIDAD	935,216.08	0.18%	0.00%
2.6.8 BIENES INTANGIBLES	350,707.80	0.07%	0.00%
2.7.1 OBRAS EN EDIFICACIONES	32,533,397.89	6.18%	0.02%
03 Niños y niñas de 3-5 años reciben servicio educativo en el 2do. ciclo del nivel inicial	4,447,190,077.07	73.68%	2.63%
0001 Dirección y coordinación del servicio de educación preprimaria	64,861,437.17	1.46%	0.04%
2.1.1 REMUNERACIONES	39,118,475.04	60.31%	0.02%
2.1.5 CONTRIBUCIONES A LA SEGURIDAD SOCIAL	5,584,154.85	8.61%	0.00%
2.2.2 PUBLICIDAD, IMPRESIÓN Y ENCUADERNACIÓN	7,792,920.00	12.01%	0.00%
2.2.3 VIÁTICOS	3,113,595.81	4.80%	0.00%
2.2.4 TRANSPORTE Y ALMACENAJE	500.00	0.00%	0.00%
2.2.8 OTROS SERVICIOS NO INCLUIDOS EN CONCEPTOS ANTERIORES	1,946,506.09	3.00%	0.00%
2.3.1 ALIMENTOS Y PRODUCTOS AGROFORESTALES	5,141.85	0.01%	0.00%
2.3.2 TEXTILES Y VESTUARIOS	1,220,910.62	1.88%	0.00%
2.3.3 PRODUCTOS DE PAPEL, CARTÓN E IMPRESOS	35,652.72	0.05%	0.00%
2.3.5 PRODUCTOS DE CUERO, CAUCHO Y PLÁSTICO	2,982.27	0.00%	0.00%
2.3.7 COMBUSTIBLES, LUBRICANTES, PRODUCTOS QUÍMICOS Y CONEXOS	144,476.82	0.22%	0.00%
2.3.9 PRODUCTOS Y ÚTILES VARIOS	271,268.61	0.42%	0.00%
2.6.1 MOBILIARIO Y EQUIPO	5,297,756.49	8.17%	0.00%
2.6.2 MOBILIARIO Y EQUIPO EDUCACIONAL Y RECREATIVO	327,096.00	0.50%	0.00%
0002 Niños y niñas de 3-5 años con servicio de educación inicial	3,262,387,339.79	73.36%	1.93%
2.1.1 REMUNERACIONES	2,273,588,388.34	69.69%	1.34%
2.1.5 CONTRIBUCIONES A LA SEGURIDAD SOCIAL	323,304,470.64	9.91%	0.19%
2.2.1 SERVICIOS BÁSICOS	50,023,376.33	1.53%	0.03%
2.2.2 PUBLICIDAD, IMPRESIÓN Y ENCUADERNACIÓN	9,157,231.79	0.28%	0.01%
2.2.3 VIÁTICOS	12,727,472.28	0.39%	0.01%
2.2.4 TRANSPORTE Y ALMACENAJE	3,236,660.52	0.10%	0.00%
2.2.5 ALQUILERES Y RENTAS	42,877,767.16	1.31%	0.03%
2.2.6 SEGUROS	14,448,983.86	0.44%	0.01%
2.2.7 SERVICIOS DE CONSERVACIÓN, REPARACIONES MENORES E INSTALACIONES TEMPORALES	3,017,782.91	0.09%	0.00%
2.2.8 OTROS SERVICIOS NO INCLUIDOS EN CONCEPTOS ANTERIORES	192,351,951.52	5.90%	0.11%
2.2.9 OTRAS CONTRATACIONES DE SERVICIOS	473,392.19	0.01%	0.00%
2.3.1 ALIMENTOS Y PRODUCTOS AGROFORESTALES	165,961,961.75	5.09%	0.10%
2.3.2 TEXTILES Y VESTUARIOS	19,081,794.82	0.58%	0.01%
2.3.3 PRODUCTOS DE PAPEL, CARTÓN E IMPRESOS	7,462,886.77	0.23%	0.00%
2.3.4 PRODUCTOS FARMACÉUTICOS	25,167.07	0.00%	0.00%
2.3.5 PRODUCTOS DE CUERO, CAUCHO Y PLÁSTICO	7,336,286.24	0.22%	0.00%
2.3.6 PRODUCTOS DE MINERALES, METÁLICOS Y NO METÁLICOS	5,977,159.52	0.18%	0.00%
2.3.7 COMBUSTIBLES, LUBRICANTES, PRODUCTOS QUÍMICOS Y CONEXOS	21,729,006.83	0.67%	0.01%
2.3.9 PRODUCTOS Y ÚTILES VARIOS	32,204,080.83	0.99%	0.02%
2.6.1 MOBILIARIO Y EQUIPO	56,746,521.12	1.74%	0.03%
2.6.2 MOBILIARIO Y EQUIPO EDUCACIONAL Y RECREATIVO	11,457,595.51	0.35%	0.01%
2.6.5 MAQUINARIA, OTROS EQUIPOS Y HERRAMIENTAS	2,734,516.53	0.08%	0.00%
2.6.8 BIENES INTANGIBLES	2,900,000.00	0.09%	0.00%
2.7.1 OBRAS EN EDIFICACIONES	3,562,885.26	0.11%	0.00%
0003 Niños y niñas de 3-5 años con servicio de educación preprimaria 2do. ciclo nivel inicial	1,119,941,300.11	25.18%	0.66%

Programa/Producto/Actividad	Devengado	%Participación Producto	%Participación Total Devengado
2.1.1 REMUNERACIONES	768,086,022.83	68.58%	0.45%
2.1.5 CONTRIBUCIONES A LA SEGURIDAD SOCIAL	116,821,232.30	10.43%	0.07%
2.2.2 PUBLICIDAD, IMPRESIÓN Y ENCUADERNACIÓN	16,558,994.20	1.48%	0.01%
2.2.3 VIÁTICOS	4,156,228.88	0.37%	0.00%
2.2.4 TRANSPORTE Y ALMACENAJE	47,566.53	0.00%	0.00%
2.2.8 OTROS SERVICIOS NO INCLUIDOS EN CONCEPTOS ANTERIORES	720,180.00	0.06%	0.00%
2.2.9 OTRAS CONTRATACIONES DE SERVICIOS	18,540.37	0.00%	0.00%
2.3.1 ALIMENTOS Y PRODUCTOS AGROFORESTALES	14,650.45	0.00%	0.00%
2.3.3 PRODUCTOS DE PAPEL, CARTÓN E IMPRESOS	5,557,990.52	0.50%	0.00%
2.3.9 PRODUCTOS Y ÚTILES VARIOS	301,949.29	0.03%	0.00%
2.4.9 TRANSFERENCIAS CORRIENTES A OTRAS INSTITUCIONES PÚBLICAS	153,497,937.37	13.71%	0.09%
2.6.1 MOBILIARIO Y EQUIPO	53,451,696.79	4.77%	0.03%
2.6.2 MOBILIARIO Y EQUIPO EDUCACIONAL Y RECREATIVO	708,310.58	0.06%	0.00%
04 Padres, madres y tutores de niños y niñas menores de 5 años, formados	1,159,286.03	0.02%	0.00%
0001 Padres, madres y tutores de niños y niñas menores de 5 años, formados	1,159,286.03	100.00%	0.00%
2.2.9 OTRAS CONTRATACIONES DE SERVICIOS	285,796.00	24.65%	0.00%
2.3.2 TEXTILES Y VESTUARIOS	687,399.04	59.30%	0.00%
2.3.3 PRODUCTOS DE PAPEL, CARTÓN E IMPRESOS	186,090.99	16.05%	0.00%
13 Servicios de educación primaria para niños y niñas de 6-11 años	63,196,584,901.12	100.00%	37.34%
01 Acciones comunes	61,407,392,435.51	97.17%	36.28%
0001 Gestión de la educación primaria	250,745,136.39	0.41%	0.15%
2.1.1 REMUNERACIONES	28,749,352.18	11.47%	0.02%
2.1.5 CONTRIBUCIONES A LA SEGURIDAD SOCIAL	7,103,938.69	2.83%	0.00%
2.2.2 PUBLICIDAD, IMPRESIÓN Y ENCUADERNACIÓN	145,211,245.87	57.91%	0.09%
2.2.3 VIÁTICOS	8,925,038.41	3.56%	0.01%
2.2.4 TRANSPORTE Y ALMACENAJE	49,401.00	0.02%	0.00%
2.2.7 SERVICIOS DE CONSERVACIÓN, REPARACIONES MENORES E INSTALACIONES TEMPORALES	2,943.00	0.00%	0.00%
2.2.8 OTROS SERVICIOS NO INCLUIDOS EN CONCEPTOS ANTERIORES	11,486,483.85	4.58%	0.01%
2.2.9 OTRAS CONTRATACIONES DE SERVICIOS	24,482.59	0.01%	0.00%
2.3.1 ALIMENTOS Y PRODUCTOS AGROFORESTALES	73,108.69	0.03%	0.00%
2.3.3 PRODUCTOS DE PAPEL, CARTÓN E IMPRESOS	200,600.00	0.08%	0.00%
2.3.5 PRODUCTOS DE CUERO, CAUCHO Y PLÁSTICO	157.81	0.00%	0.00%
2.3.9 PRODUCTOS Y ÚTILES VARIOS	240,170.80	0.10%	0.00%
2.6.9 EDIFICIOS, ESTRUCTURAS, TIERRAS, TERRENOS Y OBJETOS DE VALOR	48,678,213.50	19.41%	0.03%
0002 Dirección y coordinación del servicio de educación primaria para los productos 2 y 3	61,156,647,299.12	99.59%	36.14%
2.1.1 REMUNERACIONES	53,055,120,679.22	86.75%	31.35%
2.1.5 CONTRIBUCIONES A LA SEGURIDAD SOCIAL	8,093,392,556.30	13.23%	4.78%
2.6.1 MOBILIARIO Y EQUIPO	7,153,042.00	0.01%	0.00%
2.6.9 EDIFICIOS, ESTRUCTURAS, TIERRAS, TERRENOS Y OBJETOS DE VALOR	981,021.60	0.00%	0.00%
02 Niños y niñas de 6 a 8 años reciben servicio educativo en el 1er ciclo de nivel primario	1,314,343,370.26	2.08%	0.78%
0001 Niños y niñas de 6 a 8 años reciben con servicio educativo en el 1er. ciclo del nivel primario	1,314,343,370.26	100.00%	0.78%
2.2.2 PUBLICIDAD, IMPRESIÓN Y ENCUADERNACIÓN	11,455,860.00	0.87%	0.01%
2.3.3 PRODUCTOS DE PAPEL, CARTÓN E IMPRESOS	30,995,258.73	2.36%	0.02%
2.4.9 TRANSFERENCIAS CORRIENTES A OTRAS INSTITUCIONES PÚBLICAS	785,087,556.48	59.73%	0.46%
2.6.1 MOBILIARIO Y EQUIPO	27,017,575.41	2.06%	0.02%
2.6.2 MOBILIARIO Y EQUIPO EDUCACIONAL Y RECREATIVO	1,227,908.00	0.09%	0.00%
2.6.9 EDIFICIOS, ESTRUCTURAS, TIERRAS, TERRENOS Y OBJETOS DE VALOR	458,559,211.64	34.89%	0.27%
03 Niños y niñas de 9 a 11 años reciben servicio educativo en el 2do. ciclo del nivel primario	474,849,095.35	0.75%	0.28%
0001 Niños y niñas de 9 a 11 años con servicio educativo de 2do. ciclo de primaria	474,849,095.35	100.00%	0.28%
2.2.2 PUBLICIDAD, IMPRESIÓN Y ENCUADERNACIÓN	16,060,964.00	3.38%	0.01%
2.2.3 VIÁTICOS	198,217.41	0.04%	0.00%
2.3.3 PRODUCTOS DE PAPEL, CARTÓN E IMPRESOS	50,493,504.16	10.63%	0.03%

Programa/Producto/Actividad		Devengado	%Participación Producto	%Participación Total Devengado
2.4.9	TRANSFERENCIAS CORRIENTES A OTRAS INSTITUCIONES PÚBLICAS	257,698,821.32	54.27%	0.15%
2.6.1	MOBILIARIO Y EQUIPO	23,928,568.94	5.04%	0.01%
2.6.9	EDIFICIOS, ESTRUCTURAS, TIERRAS, TERRENOS Y OBJETOS DE VALOR	126,469,019.52	26.63%	0.07%
14	Servicios de educación para niños y adolescentes de 12-17 años	28,261,858,246.49	100.00%	16.70%
01	Acciones comunes	19,012,858,978.98	67.27%	11.23%
0001	Dirección y coordinación educación secundaria	157,111,920.16	0.83%	0.09%
2.1.1	REMUNERACIONES	130,323,727.60	82.95%	0.08%
2.1.5	CONTRIBUCIONES A LA SEGURIDAD SOCIAL	19,202,580.85	12.22%	0.01%
2.2.2	PUBLICIDAD, IMPRESIÓN Y ENCUADERNACIÓN	1,982,008.03	1.26%	0.00%
2.2.3	VIÁTICOS	200,000.00	0.13%	0.00%
2.2.4	TRANSPORTE Y ALMACENAJE	225.00	0.00%	0.00%
2.2.7	SERVICIOS DE CONSERVACIÓN, REPARACIONES MENORES E INSTALACIONES TEMPORALES	4,125.00	0.00%	0.00%
2.2.8	OTROS SERVICIOS NO INCLUIDOS EN CONCEPTOS ANTERIORES	124,623.00	0.08%	0.00%
2.3.1	ALIMENTOS Y PRODUCTOS AGROFORESTALES	24,066.28	0.02%	0.00%
2.3.9	PRODUCTOS Y ÚTILES VARIOS	24,366.03	0.02%	0.00%
2.6.1	MOBILIARIO Y EQUIPO	5,226,198.37	3.33%	0.00%
0002	Dirección y coordinación del servicio de educación secundaria académica para los productos 2 y 3	18,855,747,058.82	99.17%	11.14%
2.1.1	REMUNERACIONES	16,283,554,316.59	86.36%	9.62%
2.1.5	CONTRIBUCIONES A LA SEGURIDAD SOCIAL	2,550,988,542.84	13.53%	1.51%
2.2.2	PUBLICIDAD, IMPRESIÓN Y ENCUADERNACIÓN	4,250,669.39	0.02%	0.00%
2.3.3	PRODUCTOS DE PAPEL, CARTÓN E IMPRESOS	16,953,530.00	0.09%	0.01%
02	Niños y adolescentes de 12 a 14 años reciben servicio de educativo en el 1er. ciclo del nivel secundario	523,281,491.71	1.85%	0.31%
0001	Servicio de educación secundaria a niños y adolescentes de 12 a 14 años	523,281,491.71	100.00%	0.31%
2.2.2	PUBLICIDAD, IMPRESIÓN Y ENCUADERNACIÓN	420,950.00	0.08%	0.00%
2.4.9	TRANSFERENCIAS CORRIENTES A OTRAS INSTITUCIONES PÚBLICAS	143,779,018.71	27.48%	0.08%
2.6.1	MOBILIARIO Y EQUIPO	12,877,030.42	2.46%	0.01%
2.6.2	MOBILIARIO Y EQUIPO EDUCACIONAL Y RECREATIVO	71,622.00	0.01%	0.00%
2.6.9	EDIFICIOS, ESTRUCTURAS, TIERRAS, TERRENOS Y OBJETOS DE VALOR	366,132,870.58	69.97%	0.22%
03	Adolescentes de 15 a 17 años reciben servicio educativo en la modalidad académica del nivel secundario	408,027,185.66	1.44%	0.24%
0001	Servicio de educación de 2do ciclo de la modalidad académica de secundaria	408,027,185.66	100.00%	0.24%
2.2.2	PUBLICIDAD, IMPRESIÓN Y ENCUADERNACIÓN	3,185,152.02	0.78%	0.00%
2.4.1	TRANSFERENCIAS CORRIENTES AL SECTOR PRIVADO	2,760,861.84	0.68%	0.00%
2.4.9	TRANSFERENCIAS CORRIENTES A OTRAS INSTITUCIONES PÚBLICAS	192,148,424.61	47.09%	0.11%
2.6.1	MOBILIARIO Y EQUIPO	4,939,328.12	1.21%	0.00%
2.6.9	EDIFICIOS, ESTRUCTURAS, TIERRAS, TERRENOS Y OBJETOS DE VALOR	204,993,419.07	50.24%	0.12%
04	Adolescentes de 15 a 17 años reciben servicio educativo en la modalidad técnica profesional del nivel secundario	8,125,499,983.75	28.75%	4.80%
0001	Dirección y coordinación educación secundaria modalidad técnico profesional	173,126,542.88	2.13%	0.10%
2.1.1	REMUNERACIONES	76,264,055.76	44.05%	0.05%
2.1.5	CONTRIBUCIONES A LA SEGURIDAD SOCIAL	10,207,444.02	5.90%	0.01%
2.2.2	PUBLICIDAD, IMPRESIÓN Y ENCUADERNACIÓN	2,303,168.06	1.33%	0.00%
2.2.3	VIÁTICOS	3,262,629.87	1.88%	0.00%
2.2.4	TRANSPORTE Y ALMACENAJE	21,098.21	0.01%	0.00%
2.2.7	SERVICIOS DE CONSERVACIÓN, REPARACIONES MENORES E INSTALACIONES TEMPORALES	260.00	0.00%	0.00%
2.2.8	OTROS SERVICIOS NO INCLUIDOS EN CONCEPTOS ANTERIORES	52,351.43	0.03%	0.00%
2.2.9	OTRAS CONTRATACIONES DE SERVICIOS	36,618.12	0.02%	0.00%
2.3.1	ALIMENTOS Y PRODUCTOS AGROFORESTALES	359,507.31	0.21%	0.00%
2.3.3	PRODUCTOS DE PAPEL, CARTÓN E IMPRESOS	125,185.80	0.07%	0.00%
2.3.5	PRODUCTOS DE CUERO, CAUCHO Y PLÁSTICO	569.90	0.00%	0.00%
2.3.6	PRODUCTOS DE MINERALES, METÁLICOS Y NO METÁLICOS	165,340.85	0.10%	0.00%
2.3.7	COMBUSTIBLES, LUBRICANTES, PRODUCTOS QUÍMICOS Y CONEXOS	8,123.71	0.00%	0.00%
2.3.9	PRODUCTOS Y ÚTILES VARIOS	218,990.44	0.13%	0.00%
2.6.1	MOBILIARIO Y EQUIPO	33,624,053.33	19.42%	0.02%

Programa/Producto/Actividad		Devengado	%Participación Producto	%Participación Total Devengado
2.6.5	MAQUINARIA, OTROS EQUIPOS Y HERRAMIENTAS	632,872.16	0.37%	0.00%
2.7.1	OBRAS EN EDIFICACIONES	45,844,273.91	26.48%	0.03%
0002	Adolescentes de 15 a 17 años con servicio educativo del nivel secundario en la modalidad técnica profesional con estándares de calidad	7,449,558,965.88	91.68%	4.40%
2.1.1	REMUNERACIONES	5,172,146,611.02	69.43%	3.06%
2.1.5	CONTRIBUCIONES A LA SEGURIDAD SOCIAL	798,849,125.60	10.72%	0.47%
2.2.2	PUBLICIDAD, IMPRESIÓN Y ENCUADERNACIÓN	88,122.48	0.00%	0.00%
2.2.3	VIÁTICOS	68,680.00	0.00%	0.00%
2.2.4	TRANSPORTE Y ALMACENAJE	5,210.00	0.00%	0.00%
2.2.7	SERVICIOS DE CONSERVACIÓN, REPARACIONES MENORES E INSTALACIONES TEMPORALES	1,890.00	0.00%	0.00%
2.2.8	OTROS SERVICIOS NO INCLUIDOS EN CONCEPTOS ANTERIORES	438,868.00	0.01%	0.00%
2.2.9	OTRAS CONTRATACIONES DE SERVICIOS	7,597.21	0.00%	0.00%
2.3.1	ALIMENTOS Y PRODUCTOS AGROFORESTALES	8,126.42	0.00%	0.00%
2.3.3	PRODUCTOS DE PAPEL, CARTÓN E IMPRESOS	173,464,855.00	2.33%	0.10%
2.3.9	PRODUCTOS Y ÚTILES VARIOS	17,563.55	0.00%	0.00%
2.4.9	TRANSFERENCIAS CORRIENTES A OTRAS INSTITUCIONES PÚBLICAS	493,060,547.56	6.62%	0.29%
2.5.9	TRANSFERENCIAS DE CAPITAL A OTRAS INSTITUCIONES PÚBLICAS	169,881,422.12	2.28%	0.10%
2.7.1	OBRAS EN EDIFICACIONES	641,520,346.92	8.61%	0.38%
0055	Construcción y Equipamiento de Talleres de Educación Técnico Profesional	502,814,474.99	6.19%	0.30%
2.2.4	TRANSPORTE Y ALMACENAJE	22,985,385.32	4.57%	0.01%
2.2.8	OTROS SERVICIOS NO INCLUIDOS EN CONCEPTOS ANTERIORES	87,214,894.28	17.35%	0.05%
2.3.9	PRODUCTOS Y ÚTILES VARIOS	330,351,707.32	65.70%	0.20%
2.6.1	MOBILIARIO Y EQUIPO	52,519,499.91	10.45%	0.03%
2.7.1	OBRAS EN EDIFICACIONES	9,742,988.16	1.94%	0.01%
05	Adolescentes de 15 a 17 años reciben servicio educativo en la modalidad artes del nivel secundario	192,190,606.39	0.68%	0.11%
0001	Dirección y coordinación educación secundaria modalidad artes	1,869,501.22	0.97%	0.00%
2.3.3	PRODUCTOS DE PAPEL, CARTÓN E IMPRESOS	4,630.34	0.25%	0.00%
2.3.9	PRODUCTOS Y ÚTILES VARIOS	1,059,870.88	56.69%	0.00%
2.6.2	MOBILIARIO Y EQUIPO EDUCACIONAL Y RECREATIVO	805,000.00	43.06%	0.00%
0002	Adolescentes de 15 a 17 años con servicio educativo del nivel secundario en la modalidad artes 2do. ciclo	23,919,670.24	12.45%	0.01%
2.2.2	PUBLICIDAD, IMPRESIÓN Y ENCUADERNACIÓN	2,326,336.61	9.73%	0.00%
2.2.9	OTRAS CONTRATACIONES DE SERVICIOS	858,981.00	3.59%	0.00%
2.3.2	TEXTILES Y VESTUARIOS	40,000.00	0.17%	0.00%
2.3.3	PRODUCTOS DE PAPEL, CARTÓN E IMPRESOS	4,501,871.53	18.82%	0.00%
2.3.5	PRODUCTOS DE CUERO, CAUCHO Y PLÁSTICO	149,951.04	0.63%	0.00%
2.3.6	PRODUCTOS DE MINERALES, METÁLICOS Y NO METÁLICOS	60,770.00	0.25%	0.00%
2.3.9	PRODUCTOS Y ÚTILES VARIOS	364,063.86	1.52%	0.00%
2.4.9	TRANSFERENCIAS CORRIENTES A OTRAS INSTITUCIONES PÚBLICAS	5,741,176.31	24.00%	0.00%
2.6.1	MOBILIARIO Y EQUIPO	9,876,519.89	41.29%	0.01%
0009	Capacitación para el mejoramiento de la educación preuniversitaria	166,401,434.93	86.58%	0.10%
2.2.3	VIÁTICOS	4,837,714.00	2.91%	0.00%
2.2.4	TRANSPORTE Y ALMACENAJE	7,556,490.20	4.54%	0.00%
2.2.5	ALQUILERES Y RENTAS	4,182,963.60	2.51%	0.00%
2.2.7	SERVICIOS DE CONSERVACIÓN, REPARACIONES MENORES E INSTALACIONES TEMPORALES	563,359.72	0.34%	0.00%
2.2.8	OTROS SERVICIOS NO INCLUIDOS EN CONCEPTOS ANTERIORES	18,127,949.94	10.89%	0.01%
2.3.9	PRODUCTOS Y ÚTILES VARIOS	38,335,814.66	23.04%	0.02%
2.6.1	MOBILIARIO Y EQUIPO	57,002,252.21	34.26%	0.03%
2.6.2	MOBILIARIO Y EQUIPO EDUCACIONAL Y RECREATIVO	3,094,463.27	1.86%	0.00%
2.6.5	MAQUINARIA, OTROS EQUIPOS Y HERRAMIENTAS	6,476,512.50	3.89%	0.00%
2.7.1	OBRAS EN EDIFICACIONES	26,223,914.83	15.76%	0.02%
15	Servicios de educación para adolescentes, jóvenes y adultos 15 años o más	5,821,399,685.19		3.44%
01	Acciones comunes	58,127,972.86	1.00%	0.03%

Programa/Producto/Actividad	Devengado	%Participación Producto	%Participación Total Devengado
0001 Dirección y coordinación educación adultos	58,127,972.86	100.00%	0.03%
2.1.1 REMUNERACIONES	49,937,915.18	85.91%	0.03%
2.1.5 CONTRIBUCIONES A LA SEGURIDAD SOCIAL	7,232,522.95	12.44%	0.00%
2.2.2 PUBLICIDAD, IMPRESIÓN Y ENCUADERNACIÓN	11,957.54	0.02%	0.00%
2.2.4 TRANSPORTE Y ALMACENAJE	35,429.78	0.06%	0.00%
2.2.5 ALQUILERES Y RENTAS	839,982.37	1.45%	0.00%
2.2.7 SERVICIOS DE CONSERVACIÓN, REPARACIONES MENORES E INSTALACIONES TEMPORALES	5,850.00	0.01%	0.00%
2.3.1 ALIMENTOS Y PRODUCTOS AGROFORESTALES	42,908.87	0.07%	0.00%
2.3.9 PRODUCTOS Y ÚTILES VARIOS	21,406.17	0.04%	0.00%
02 Adolescentes, jóvenes y adultos de 14 años o más reciben servicio de educación básica de adultos	1,376,041,943.48	23.64%	0.81%
0001 Adolescentes, jóvenes y adultos de 14 años o más reciben educación básica de adultos	1,376,041,943.48	100.00%	0.81%
2.1.1 REMUNERACIONES	1,189,013,834.64	86.41%	0.70%
2.1.5 CONTRIBUCIONES A LA SEGURIDAD SOCIAL	186,902,148.41	13.58%	0.11%
2.4.9 TRANSFERENCIAS CORRIENTES A OTRAS INSTITUCIONES PÚBLICAS	125,960.43	0.01%	0.00%
03 Personas jóvenes y adultos de 18 años o más reciben servicio de educación secundaria de jóvenes y adultos	2,265,719,745.76	38.92%	1.34%
0001 Adultos de 18 años o más cursan de educación secundaria de jóvenes y adultos	2,265,719,745.76	100.00%	1.34%
2.1.1 REMUNERACIONES	1,944,462,822.93	85.82%	1.15%
2.1.5 CONTRIBUCIONES A LA SEGURIDAD SOCIAL	303,098,077.39	13.38%	0.18%
2.4.9 TRANSFERENCIAS CORRIENTES A OTRAS INSTITUCIONES PÚBLICAS	18,158,845.44	0.80%	0.01%
04 Adultos de 15 años o más reciben servicio de educación laboral de personas jóvenes y adultos	303,921,661.35	5.22%	0.18%
0001 Adultos de 15 años o más reciben educación laboral de personas jóvenes y adultos	303,921,661.35	100.00%	0.18%
2.1.1 REMUNERACIONES	240,079,127.04	78.99%	0.14%
2.1.5 CONTRIBUCIONES A LA SEGURIDAD SOCIAL	40,212,454.94	13.23%	0.02%
2.3.3 PRODUCTOS DE PAPEL, CARTÓN E IMPRESOS	465,645.83	0.15%	0.00%
2.4.9 TRANSFERENCIAS CORRIENTES A OTRAS INSTITUCIONES PÚBLICAS	23,164,433.54	7.62%	0.01%
05 Personas jóvenes y adultas de 15 años reciben servicio de alfabetización	1,817,588,361.74	31.22%	1.07%
0001 Personas jóvenes y adultas de 15 años reciben programa de alfabetización	1,817,588,361.74	100.00%	1.07%
2.1.1 REMUNERACIONES	413,538,420.48	22.75%	0.24%
2.1.5 CONTRIBUCIONES A LA SEGURIDAD SOCIAL	57,956,242.30	3.19%	0.03%
2.2.1 SERVICIOS BÁSICOS	28,115,789.68	1.55%	0.02%
2.2.2 PUBLICIDAD, IMPRESIÓN Y ENCUADERNACIÓN	45,408,670.94	2.50%	0.03%
2.2.3 VIÁTICOS	3,349,777.46	0.18%	0.00%
2.2.4 TRANSPORTE Y ALMACENAJE	354,404,393.56	19.50%	0.21%
2.2.5 ALQUILERES Y RENTAS	4,116,689.48	0.23%	0.00%
2.2.6 SEGUROS	60,948,867.82	3.35%	0.04%
2.2.7 SERVICIOS DE CONSERVACIÓN, REPARACIONES MENORES E INSTALACIONES TEMPORALES	3,446,584.07	0.19%	0.00%
2.2.8 OTROS SERVICIOS NO INCLUIDOS EN CONCEPTOS ANTERIORES	708,050,889.53	38.96%	0.42%
2.2.9 OTRAS CONTRATACIONES DE SERVICIOS	10,088,186.08	0.56%	0.01%
2.3.1 ALIMENTOS Y PRODUCTOS AGROFORESTALES	12,042,641.29	0.66%	0.01%
2.3.2 TEXTILES Y VESTUARIOS	5,790,860.69	0.32%	0.00%
2.3.3 PRODUCTOS DE PAPEL, CARTÓN E IMPRESOS	9,731,292.04	0.54%	0.01%
2.3.4 PRODUCTOS FARMACÉUTICOS	5,731,785.14	0.32%	0.00%
2.3.5 PRODUCTOS DE CUERO, CAUCHO Y PLÁSTICO	8,039,228.90	0.44%	0.00%
2.3.6 PRODUCTOS DE MINERALES, METÁLICOS Y NO METÁLICOS	2,618,495.61	0.14%	0.00%
2.3.7 COMBUSTIBLES, LUBRICANTES, PRODUCTOS QUÍMICOS Y CONEXOS	18,096,296.08	1.00%	0.01%
2.3.9 PRODUCTOS Y ÚTILES VARIOS	11,758,329.14	0.65%	0.01%
2.4.9 TRANSFERENCIAS CORRIENTES A OTRAS INSTITUCIONES PÚBLICAS	47,951,862.00	2.64%	0.03%
2.6.1 MOBILIARIO Y EQUIPO	1,628,011.15	0.09%	0.00%
2.6.2 MOBILIARIO Y EQUIPO EDUCACIONAL Y RECREATIVO	1,227,550.64	0.07%	0.00%
2.6.5 MAQUINARIA, OTROS EQUIPOS Y HERRAMIENTAS	931,002.16	0.05%	0.00%
2.6.8 BIENES INTANGIBLES	2,616,495.50	0.14%	0.00%
16 Servicios de bienestar estudiantil	21,274,591,692.53	100.00%	12.57%

Programa/Producto/Actividad		Devengado	%Participación Producto	%Participación Total Devengado
01	Acciones comunes	809,704,603.67	3.81%	0.48%
0001	Dirección y coordinación	809,704,603.67	100.00%	0.48%
2.1.1	REMUNERACIONES	417,445,890.30	51.56%	0.25%
2.1.2	SOBRESUELDOS	30,446,691.61	3.76%	0.02%
2.1.5	CONTRIBUCIONES A LA SEGURIDAD SOCIAL	58,195,209.53	7.19%	0.03%
2.2.1	SERVICIOS BÁSICOS	30,236,463.86	3.73%	0.02%
2.2.2	PUBLICIDAD, IMPRESIÓN Y ENCUADERNACIÓN	7,205,292.20	0.89%	0.00%
2.2.3	VIÁTICOS	3,467,800.00	0.43%	0.00%
2.2.4	TRANSPORTE Y ALMACENAJE	338,108.21	0.04%	0.00%
2.2.5	ALQUILERES Y RENTAS	33,441,390.50	4.13%	0.02%
2.2.6	SEGUROS	3,345,021.53	0.41%	0.00%
2.2.7	SERVICIOS DE CONSERVACIÓN, REPARACIONES MENORES E INSTALACIONES TEMPORALES	1,837,572.27	0.23%	0.00%
2.2.8	OTROS SERVICIOS NO INCLUIDOS EN CONCEPTOS ANTERIORES	138,271,712.25	17.08%	0.08%
2.2.9	OTRAS CONTRATACIONES DE SERVICIOS	8,842,737.68	1.09%	0.01%
2.3.1	ALIMENTOS Y PRODUCTOS AGROFORESTALES	743,708.77	0.09%	0.00%
2.3.2	TEXTILES Y VESTUARIOS	76,911.60	0.01%	0.00%
2.3.3	PRODUCTOS DE PAPEL, CARTÓN E IMPRESOS	3,454,706.44	0.43%	0.00%
2.3.5	PRODUCTOS DE CUERO, CAUCHO Y PLÁSTICO	780,272.42	0.10%	0.00%
2.3.6	PRODUCTOS DE MINERALES, METÁLICOS Y NO METÁLICOS	44,574.50	0.01%	0.00%
2.3.7	COMBUSTIBLES, LUBRICANTES, PRODUCTOS QUÍMICOS Y CONEXOS	5,741,196.58	0.71%	0.00%
2.3.9	PRODUCTOS Y ÚTILES VARIOS	12,036,555.19	1.49%	0.01%
2.4.1	TRANSFERENCIAS CORRIENTES AL SECTOR PRIVADO	5,591,543.16	0.69%	0.00%
2.6.1	MOBILIARIO Y EQUIPO	7,308,026.71	0.90%	0.00%
2.6.4	VEHÍCULOS Y EQUIPO DE TRANSPORTE, TRACCIÓN Y ELEVACIÓN	15,660,000.00	1.93%	0.01%
2.6.5	MAQUINARIA, OTROS EQUIPOS Y HERRAMIENTAS	129,957.15	0.02%	0.00%
2.6.6	EQUIPOS DE DEFENSA Y SEGURIDAD	49,489.20	0.01%	0.00%
2.6.8	BIENES INTANGIBLES	2,052,379.06	0.25%	0.00%
2.7.1	OBRAS EN EDIFICACIONES	22,961,392.95	2.84%	0.01%
02	Estudiantes de inicial, primaria y secundaria reciben raciones alimenticias	19,841,892,829.39	93.27%	11.72%
0001	Estudiantes de inicial, primaria de centros educativos de media tanda rec	2,173,744,281.29	10.96%	1.28%
2.2.9	OTRAS CONTRATACIONES DE SERVICIOS	2,173,744,281.29	100.00%	1.28%
0002	Estudiantes de inicial, primaria y secundaria de centros educativos de jorn	17,664,794,233.78	89.03%	10.44%
2.2.9	OTRAS CONTRATACIONES DE SERVICIOS	17,046,312,913.78	96.50%	10.07%
2.4.9	TRANSFERENCIAS CORRIENTES A OTRAS INSTITUCIONES PÚBLICAS	618,481,320.00	3.50%	0.37%
0003	Educación alimentaria, inspección y vigilancia nutricional saludable	3,354,314.32	0.02%	0.00%
2.2.2	UBLICIDAD, IMPRESIÓN Y ENCUADERNACIÓN	118,264.32	3.53%	0.00%
2.2.3	VIÁTICOS	2,877,050.00	85.77%	0.00%
2.2.4	TRANSPORTE Y ALMACENAJE	217,400.00	6.48%	0.00%
2.2.9	OTRAS CONTRATACIONES DE SERVICIOS	141,600.00	4.22%	0.00%
03	Estudiantes en situación de vulnerabilidad que reciben servicios sociales	560,393,870.53	2.63%	0.33%
0001	Estudiantes en situación de vulnerabilidad reciben servicios de entrega d	558,526,931.53	99.67%	0.33%
2.2.3	VIÁTICOS	5,063,140.00	0.91%	0.00%
2.2.4	TRANSPORTE Y ALMACENAJE	2,884,555.49	0.52%	0.00%
2.3.2	TEXTILES Y VESTUARIOS	423,008,963.34	75.74%	0.25%
2.3.9	PRODUCTOS Y ÚTILES VARIOS	127,570,272.70	22.84%	0.08%
0002	Estudiantes en situación de vulnerabilidad reciben servicios de apoyo socia	1,866,939.00	0.33%	0.00%
2.2.2	PUBLICIDAD, IMPRESIÓN Y ENCUADERNACIÓN	60,888.00	3.26%	0.00%
2.2.3	VIÁTICOS	1,125,650.00	60.29%	0.00%
2.2.4	TRANSPORTE Y ALMACENAJE	108,750.00	5.83%	0.00%
2.2.9	OTRAS CONTRATACIONES DE SERVICIOS	571,651.00	30.62%	0.00%
04	Estudiantes en situación de vulnerabilidad reciben servicios de salud preventiva	62,600,388.94	0.29%	0.04%
0001	Estudiantes en situación de vulnerabilidad reciben servicios de salud visual	23,886,903.85	38.16%	0.01%

Programa/Producto/Actividad	Devengado	%Participación Producto	%Participación Total Devengado
2.2.2 PUBLICIDAD, IMPRESIÓN Y ENCUADERNACIÓN	133,340.00	0.56%	0.00%
2.2.5 ALQUILERES Y RENTAS	9,027.00	0.04%	0.00%
2.3.9 PRODUCTOS Y ÚTILES VARIOS	9,299,405.03	38.93%	0.01%
2.4.1 TRANSFERENCIAS CORRIENTES AL SECTOR PRIVADO	12,084,297.82	50.59%	0.01%
2.6.2 MOBILIARIO Y EQUIPO EDUCACIONAL Y RECREATIVO	898,334.00	3.76%	0.00%
2.6.3 EQUIPO E INSTRUMENTAL, CIENTÍFICO Y LABORATORIO	1,462,500.00	6.12%	0.00%
0002 Estudiantes en situación de vulnerabilidad reciben servicios de salud auditiva	6,676,598.54	10.67%	0.00%
2.3.9 PRODUCTOS Y ÚTILES VARIOS	10,000.00	0.15%	0.00%
2.6.4 VEHÍCULOS Y EQUIPO DE TRANSPORTE, TRACCIÓN Y ELEVACIÓN	6,666,598.54	99.85%	0.00%
0003 Estudiantes en situación de vulnerabilidad reciben servicios de salud bucal	22,909,287.64	36.60%	0.01%
2.3.4 PRODUCTOS FARMACÉUTICOS	2,536,182.01	11.07%	0.00%
2.3.9 PRODUCTOS Y ÚTILES VARIOS	19,069,848.56	83.24%	0.01%
2.6.3 EQUIPO E INSTRUMENTAL, CIENTÍFICO Y LABORATORIO	1,303,257.07	5.69%	0.00%
0004 Estudiantes en situación de vulnerabilidad reciben servicios de salud preventiva	9,127,598.91	14.58%	0.01%
2.2.2 PUBLICIDAD, IMPRESIÓN Y ENCUADERNACIÓN	549,700.59	6.02%	0.00%
2.2.3 VIÁTICOS	1,540,850.00	16.88%	0.00%
2.2.4 TRANSPORTE Y ALMACENAJE	944,708.06	10.35%	0.00%
2.2.5 ALQUILERES Y RENTAS	500,000.00	5.48%	0.00%
2.2.8 OTROS SERVICIOS NO INCLUIDOS EN CONCEPTOS ANTERIORES	2,360.00	0.03%	0.00%
2.2.9 OTRAS CONTRATACIONES DE SERVICIOS	708,362.75	7.76%	0.00%
2.3.1 ALIMENTOS Y PRODUCTOS AGROFORESTALES	37,765.21	0.41%	0.00%
2.3.2 TEXTILES Y VESTUARIOS	231,693.00	2.54%	0.00%
2.3.4 PRODUCTOS FARMACÉUTICOS	3,882,011.03	42.53%	0.00%
2.3.7 COMBUSTIBLES, LUBRICANTES, PRODUCTOS QUÍMICOS Y CONEXOS	8,902.61	0.10%	0.00%
2.3.9 PRODUCTOS Y ÚTILES VARIOS	84,831.16	0.93%	0.00%
2.6.3 EQUIPO E INSTRUMENTAL, CIENTÍFICO Y LABORATORIO	636,414.50	6.97%	0.00%
17 Instalaciones escolares seguras, inclusivas y sostenible	7,493,735,743.48	100.00%	4.43%
00 N/A	18,870.01	0.00%	0.00%
2.2.8 OTROS SERVICIOS NO INCLUIDOS EN CONCEPTOS ANTERIORES	18,870.01	100.00%	0.00%
01 Acciones comunes	2,452,184.92	0.03%	0.00%
2.2.2 PUBLICIDAD, IMPRESIÓN Y ENCUADERNACIÓN	56,876.00	2.32%	0.00%
2.2.5 ALQUILERES Y RENTAS	40,302.90	1.64%	0.00%
2.3.2 TEXTILES Y VESTUARIOS	175,100.00	7.14%	0.00%
2.3.3 PRODUCTOS DE PAPEL, CARTÓN E IMPRESOS	661,449.00	26.97%	0.00%
2.3.9 PRODUCTOS Y ÚTILES VARIOS	526,457.00	21.47%	0.00%
2.6.5 MAQUINARIA, OTROS EQUIPOS Y HERRAMIENTAS	992,000.02	40.45%	0.00%
02 Construcción y ampliación de planteles escolares (Fase 2-sorteo 3)	2,551,003,929.09	34.04%	1.51%
2.7.1 OBRAS EN EDIFICACIONES	2,551,003,929.09	100.00%	1.51%
03 Construcción y ampliación de planteles escolares (Fase 3-sorteo 4)	3,347,764,831.78	44.67%	1.98%
2.7.1 OBRAS EN EDIFICACIONES	3,347,764,831.78	100.00%	1.98%
04 Construcción y ampliación de planteles escolares (Fase 1-sorteos 1 y 2)	850,039,297.34	11.34%	0.50%
2.7.1 OBRAS EN EDIFICACIONES	850,039,297.34	100.00%	0.50%
05 Construcción y equipamiento de estancias infantiles	742,456,630.34	9.91%	0.44%
2.7.1 OBRAS EN EDIFICACIONES	742,456,630.34	100.00%	0.44%
18 Formación y desarrollo de la carrera docente	3,664,650,971.51	100.00%	2.17%
00 N/A	1,375,516,361.86	37.53%	0.81%
0001 Certificación docente	2,197,485.68	0.16%	0.00%
2.2.8 OTROS SERVICIOS NO INCLUIDOS EN CONCEPTOS ANTERIORES	2,197,485.68	100.00%	0.00%
0002 Dirección y coordinación del servicio de formación y actualización permanente	329,854,547.49	23.98%	0.19%
2.1.1 REMUNERACIONES	168,818,448.14	51.18%	0.10%
2.1.2 SOBRESUELDOS	14,323,484.47	4.34%	0.01%
2.1.5 CONTRIBUCIONES A LA SEGURIDAD SOCIAL	23,958,741.10	7.26%	0.01%

Programa/Producto/Actividad	Devengado	%Participación Producto	%Participación Total Devengado
2.2.1 SERVICIOS BÁSICOS	4,427,836.11	1.34%	0.00%
2.2.2 PUBLICIDAD, IMPRESIÓN Y ENCUADERNACIÓN	2,907,602.31	0.88%	0.00%
2.2.3 VIÁTICOS	2,819,668.26	0.85%	0.00%
2.2.4 TRANSPORTE Y ALMACENAJE	3,898,869.37	1.18%	0.00%
2.2.5 ALQUILERES Y RENTAS	1,006,962.00	0.31%	0.00%
2.2.6 SEGUROS	22,129,748.96	6.71%	0.01%
2.2.7 SERVICIOS DE CONSERVACIÓN, REPARACIONES MENORES E INSTALACIONES TEMPORALES	6,007,624.99	1.82%	0.00%
2.2.8 OTROS SERVICIOS NO INCLUIDOS EN CONCEPTOS ANTERIORES	17,997,575.95	5.46%	0.01%
2.2.9 OTRAS CONTRATACIONES DE SERVICIOS	8,463,130.78	2.57%	0.01%
2.3.1 ALIMENTOS Y PRODUCTOS AGROFORESTALES	959,759.00	0.29%	0.00%
2.3.2 TEXTILES Y VESTUARIOS	1,789,217.43	0.54%	0.00%
2.3.3 PRODUCTOS DE PAPEL, CARTÓN E IMPRESOS	2,342,033.27	0.71%	0.00%
2.3.4 PRODUCTOS FARMACÉUTICOS	151,418.23	0.05%	0.00%
2.3.5 PRODUCTOS DE CUERO, CAUCHO Y PLÁSTICO	1,164,580.88	0.35%	0.00%
2.3.6 PRODUCTOS DE MINERALES, METÁLICOS Y NO METÁLICOS	379,964.58	0.12%	0.00%
2.3.7 COMBUSTIBLES, LUBRICANTES, PRODUCTOS QUÍMICOS Y CONEXOS	10,872,225.04	3.30%	0.01%
2.3.9 PRODUCTOS Y ÚTILES VARIOS	8,196,372.66	2.48%	0.00%
2.4.1 TRANSFERENCIAS CORRIENTES AL SECTOR PRIVADO	1,947,601.80	0.59%	0.00%
2.6.1 MOBILIARIO Y EQUIPO	8,056,913.58	2.44%	0.00%
2.6.4 VEHÍCULOS Y EQUIPO DE TRANSPORTE, TRACCIÓN Y ELEVACIÓN	6,648,400.00	2.02%	0.00%
2.6.5 MAQUINARIA, OTROS EQUIPOS Y HERRAMIENTAS	1,292,228.83	0.39%	0.00%
2.6.6 EQUIPOS DE DEFENSA Y SEGURIDAD	2,245,458.97	0.68%	0.00%
2.6.8 BIENES INTANGIBLES	7,048,680.78	2.14%	0.00%
0003 Fortalecimiento de las capacidades de los docentes a través de la estrategias	429,745,271.22	31.24%	0.25%
2.2.3 VIÁTICOS	462,950.00	0.11%	0.00%
2.2.8 OTROS SERVICIOS NO INCLUIDOS EN CONCEPTOS ANTERIORES	288,967.17	0.07%	0.00%
2.4.1 TRANSFERENCIAS CORRIENTES AL SECTOR PRIVADO	428,993,354.05	99.83%	0.25%
0004 Desarrollo programas formativos de educación continua en las diversas áreas	398,208,353.81	28.95%	0.24%
2.2.3 VIÁTICOS	9,880,058.45	2.48%	0.01%
2.2.4 TRANSPORTE Y ALMACENAJE	4,698,207.56	1.18%	0.00%
2.2.8 OTROS SERVICIOS NO INCLUIDOS EN CONCEPTOS ANTERIORES	1,630,289.60	0.41%	0.00%
2.2.9 OTRAS CONTRATACIONES DE SERVICIOS	5,005,849.00	1.26%	0.00%
2.3.6 PRODUCTOS DE MINERALES, METÁLICOS Y NO METÁLICOS	15,408.90	0.00%	0.00%
2.4.1 TRANSFERENCIAS CORRIENTES AL SECTOR PRIVADO	376,978,540.30	94.67%	0.22%
0005 Servicios de investigaciones en el ámbito de formación pedagógica	24,747,768.32	1.80%	0.01%
2.1.1 REMUNERACIONES	7,075,632.77	28.59%	0.00%
2.1.2 SOBRESUELDOS	694,527.49	2.81%	0.00%
2.1.5 CONTRIBUCIONES A LA SEGURIDAD SOCIAL	1,070,386.94	4.33%	0.00%
2.2.2 PUBLICIDAD, IMPRESIÓN Y ENCUADERNACIÓN	192,693.00	0.78%	0.00%
2.2.3 VIÁTICOS	811,258.04	3.28%	0.00%
2.2.4 TRANSPORTE Y ALMACENAJE	69,709.00	0.28%	0.00%
2.2.5 ALQUILERES Y RENTAS	105,000.00	0.42%	0.00%
2.2.6 SEGUROS	2,946.40	0.01%	0.00%
2.2.8 OTROS SERVICIOS NO INCLUIDOS EN CONCEPTOS ANTERIORES	11,978,145.21	48.40%	0.01%
2.2.9 OTRAS CONTRATACIONES DE SERVICIOS	956,139.29	3.86%	0.00%
2.3.1 ALIMENTOS Y PRODUCTOS AGROFORESTALES	52,728.00	0.21%	0.00%
2.3.2 TEXTILES Y VESTUARIOS	271,338.00	1.10%	0.00%
2.3.3 PRODUCTOS DE PAPEL, CARTÓN E IMPRESOS	460,875.31	1.86%	0.00%
2.3.5 PRODUCTOS DE CUERO, CAUCHO Y PLÁSTICO	48,680.00	0.20%	0.00%
2.3.9 PRODUCTOS Y ÚTILES VARIOS	320,000.00	1.29%	0.00%
2.6.8 BIENES INTANGIBLES	637,708.87	2.58%	0.00%
0006 Servicios de formación continua centrada en la escuela (EFCCE)	35,194,982.16	2.56%	0.02%

Programa/Producto/Actividad	Devengado	%Participación Producto	%Participación Total Devengado
2.2.8 OTROS SERVICIOS NO INCLUIDOS EN CONCEPTOS ANTERIORES	35,194,982.16	100.00%	0.02%
0007 Servicios de formación de directivos y coordinadores de escuela	87,593,570.46	6.37%	0.05%
2.1.1 REMUNERACIONES	1,325,700.00	1.51%	0.00%
2.1.2 SOBRESUELDOS	70,000.00	0.08%	0.00%
2.1.5 CONTRIBUCIONES A LA SEGURIDAD SOCIAL	186,913.93	0.21%	0.00%
2.2.2 PUBLICIDAD, IMPRESIÓN Y ENCUADERNACIÓN	1,417,546.98	1.62%	0.00%
2.2.3 VIÁTICOS	134,369.58	0.15%	0.00%
2.2.5 ALQUILERES Y RENTAS	436,815.00	0.50%	0.00%
2.2.8 OTROS SERVICIOS NO INCLUIDOS EN CONCEPTOS ANTERIORES	83,714,602.62	95.57%	0.05%
2.2.9 OTRAS CONTRATACIONES DE SERVICIOS	160,991.00	0.18%	0.00%
2.3.2 TEXTILES Y VESTUARIOS	109,917.00	0.13%	0.00%
2.3.9 PRODUCTOS Y ÚTILES VARIOS	36,714.35	0.04%	0.00%
0008 Servicios de formación en maestrías, especialidades y formación continua a	67,974,382.72	4.94%	0.04%
2.1.1 REMUNERACIONES	25,323,539.42	37.25%	0.01%
2.1.2 SOBRESUELDOS	2,755,721.58	4.05%	0.00%
2.1.5 CONTRIBUCIONES A LA SEGURIDAD SOCIAL	3,538,384.81	5.21%	0.00%
2.2.2 PUBLICIDAD, IMPRESIÓN Y ENCUADERNACIÓN	926,875.94	1.36%	0.00%
2.2.3 VIÁTICOS	1,361,045.60	2.00%	0.00%
2.2.8 OTROS SERVICIOS NO INCLUIDOS EN CONCEPTOS ANTERIORES	29,000,146.73	42.66%	0.02%
2.2.9 OTRAS CONTRATACIONES DE SERVICIOS	4,497,097.74	6.62%	0.00%
2.3.1 ALIMENTOS Y PRODUCTOS AGROFORESTALES	333,420.80	0.49%	0.00%
2.3.9 PRODUCTOS Y ÚTILES VARIOS	238,150.10	0.35%	0.00%
01 Acciones comunes	872,809,038.10	23.82%	0.52%
0001 Dirección y coordinación del servicio de formación y actualización permanente	872,809,038.10	100.00%	0.52%
2.1.1 REMUNERACIONES	312,433,698.38	35.80%	0.18%
2.1.2 SOBRESUELDOS	35,629,874.56	4.08%	0.02%
2.1.5 CONTRIBUCIONES A LA SEGURIDAD SOCIAL	40,628,138.82	4.65%	0.02%
2.2.1 SERVICIOS BÁSICOS	21,571,225.35	2.47%	0.01%
2.2.2 PUBLICIDAD, IMPRESIÓN Y ENCUADERNACIÓN	10,966,555.89	1.26%	0.01%
2.2.3 VIÁTICOS	4,562,379.51	0.52%	0.00%
2.2.4 TRANSPORTE Y ALMACENAJE	5,759,041.38	0.66%	0.00%
2.2.5 ALQUILERES Y RENTAS	1,637,038.00	0.19%	0.00%
2.2.6 SEGUROS	19,952,821.05	2.29%	0.01%
2.2.7 SERVICIOS DE CONSERVACIÓN, REPARACIONES MENORES E INSTALACIONES TEMPORALES	16,983,903.24	1.95%	0.01%
2.2.8 OTROS SERVICIOS NO INCLUIDOS EN CONCEPTOS ANTERIORES	193,554,438.13	22.18%	0.11%
2.2.9 OTRAS CONTRATACIONES DE SERVICIOS	3,234,538.05	0.37%	0.00%
2.3.1 ALIMENTOS Y PRODUCTOS AGROFORESTALES	1,980,205.28	0.23%	0.00%
2.3.2 TEXTILES Y VESTUARIOS	3,850,857.89	0.44%	0.00%
2.3.3 PRODUCTOS DE PAPEL, CARTÓN E IMPRESOS	5,043,346.61	0.58%	0.00%
2.3.5 PRODUCTOS DE CUERO, CAUCHO Y PLÁSTICO	2,605,243.84	0.30%	0.00%
2.3.6 PRODUCTOS DE MINERALES, METÁLICOS Y NO METÁLICOS	1,167,509.03	0.13%	0.00%
2.3.7 COMBUSTIBLES, LUBRICANTES, PRODUCTOS QUÍMICOS Y CONEXOS	22,574,096.87	2.59%	0.01%
2.3.9 PRODUCTOS Y ÚTILES VARIOS	54,973,541.14	6.30%	0.03%
2.4.1 TRANSFERENCIAS CORRIENTES AL SECTOR PRIVADO	6,178,485.26	0.71%	0.00%
2.4.7 TRANSFERENCIAS CORRIENTES AL SECTOR EXTERNO	87,743.40	0.01%	0.00%
2.6.1 MOBILIARIO Y EQUIPO	46,754,858.34	5.36%	0.03%
2.6.2 MOBILIARIO Y EQUIPO EDUCACIONAL Y RECREATIVO	5,447,214.41	0.62%	0.00%
2.6.3 EQUIPO E INSTRUMENTAL, CIENTÍFICO Y LABORATORIO	614,107.40	0.07%	0.00%
2.6.4 VEHÍCULOS Y EQUIPO DE TRANSPORTE, TRACCIÓN Y ELEVACIÓN	33,277,200.00	3.81%	0.02%
2.6.5 MAQUINARIA, OTROS EQUIPOS Y HERRAMIENTAS	5,528,674.24	0.63%	0.00%
2.6.8 BIENES INTANGIBLES	4,346,535.32	0.50%	0.00%
2.7.1 OBRAS EN EDIFICACIONES	11,465,766.71	1.31%	0.01%

Programa/Producto/Actividad		Devengado	%Participación Producto	%Participación Total Devengado
02	Bachilleres de 16 a 25 años acceden a programas de becas formación "docente"	449,245,935.98	12.26%	0.27%
0001	Fortalecimiento de la formación docente inicial	448,921,105.98	99.93%	0.27%
2.2.3	VIÁTICOS	260,450.00	0.06%	0.00%
2.2.4	TRANSPORTE Y ALMACENAJE	170,500.00	0.04%	0.00%
2.2.8	OTROS SERVICIOS NO INCLUIDOS EN CONCEPTOS ANTERIORES	1,373,264.48	0.31%	0.00%
2.2.9	OTRAS CONTRATACIONES DE SERVICIOS	827,161.78	0.18%	0.00%
2.3.2	TEXTILES Y VESTUARIOS	2,063,230.00	0.46%	0.00%
2.3.5	PRODUCTOS DE CUERO, CAUCHO Y PLÁSTICO	52,156.00	0.01%	0.00%
2.4.1	TRANSFERENCIAS CORRIENTES AL SECTOR PRIVADO	443,056,206.05	98.69%	0.26%
2.6.1	MOBILIARIO Y EQUIPO	1,118,137.67	0.25%	0.00%
0002	Seguimiento al programa de prácticas y pasantías a docentes en formación	324,830.00	0.07%	0.00%
2.2.3	VIÁTICOS	13,800.00	4.25%	0.00%
2.2.4	TRANSPORTE Y ALMACENAJE	179,600.00	55.29%	0.00%
2.4.1	TRANSFERENCIAS CORRIENTES AL SECTOR PRIVADO	131,430.00	40.46%	0.00%
03	Bachilleres menores de 25 años cursando en el programa de Formación Docente	953,752,897.72	26.03%	0.56%
0003	Servicios de formación de docentes de excelencia en educación inicial, primaria	953,752,897.72	100.00%	0.56%
2.1.1	REMUNERACIONES	480,765,067.13	50.41%	0.28%
2.1.2	SOBRESUELDOS	22,467,253.92	2.36%	0.01%
2.1.5	CONTRIBUCIONES A LA SEGURIDAD SOCIAL	52,225,636.28	5.48%	0.03%
2.2.2	PUBLICIDAD, IMPRESIÓN Y ENCUADERNACIÓN	5,563,235.68	0.58%	0.00%
2.2.3	VIÁTICOS	4,375,242.07	0.46%	0.00%
2.2.4	TRANSPORTE Y ALMACENAJE	2,837,379.62	0.30%	0.00%
2.2.5	ALQUILERES Y RENTAS	4,172,084.42	0.44%	0.00%
2.2.6	SEGUROS	260,300.64	0.03%	0.00%
2.2.8	OTROS SERVICIOS NO INCLUIDOS EN CONCEPTOS ANTERIORES	83,902,843.17	8.80%	0.05%
2.2.9	OTRAS CONTRATACIONES DE SERVICIOS	5,851,632.24	0.61%	0.00%
2.3.1	ALIMENTOS Y PRODUCTOS AGROFORESTALES	57,296,185.96	6.01%	0.03%
2.3.2	TEXTILES Y VESTUARIOS	3,663,548.36	0.38%	0.00%
2.3.3	PRODUCTOS DE PAPEL, CARTÓN E IMPRESOS	10,221,239.52	1.07%	0.01%
2.3.6	PRODUCTOS DE MINERALES, METÁLICOS Y NO METÁLICOS	215,811.38	0.02%	0.00%
2.3.7	COMBUSTIBLES, LUBRICANTES, PRODUCTOS QUÍMICOS Y CONEXOS	587,530.01	0.06%	0.00%
2.3.9	PRODUCTOS Y ÚTILES VARIOS	3,202,429.17	0.34%	0.00%
2.4.1	TRANSFERENCIAS CORRIENTES AL SECTOR PRIVADO	174,877,957.14	18.34%	0.10%
2.5.1	TRANSFERENCIAS DE CAPITAL AL SECTOR PRIVADO	30,000,000.00	3.15%	0.02%
2.6.1	MOBILIARIO Y EQUIPO	7,118,591.36	0.75%	0.00%
2.6.2	MOBILIARIO Y EQUIPO EDUCACIONAL Y RECREATIVO	3,069,933.51	0.32%	0.00%
2.7.1	OBRAS EN EDIFICACIONES	1,078,996.14	0.11%	0.00%
04	Comunidades aledañas a los recintos participan de los programas de extensión	13,326,737.85	0.36%	0.01%
0001	Aplicación de los programas de extensión en las comunidades aledañas a los recintos	13,326,737.85	100.00%	0.01%
2.1.1	REMUNERACIONES	7,495,592.37	56.24%	0.00%
2.1.2	SOBRESUELDOS	768,885.40	5.77%	0.00%
2.1.5	CONTRIBUCIONES A LA SEGURIDAD SOCIAL	1,089,338.09	8.17%	0.00%
2.2.2	PUBLICIDAD, IMPRESIÓN Y ENCUADERNACIÓN	372,885.40	2.80%	0.00%
2.2.3	VIÁTICOS	270,600.00	2.03%	0.00%
2.2.5	ALQUILERES Y RENTAS	221,750.00	1.66%	0.00%
2.2.8	OTROS SERVICIOS NO INCLUIDOS EN CONCEPTOS ANTERIORES	1,304,796.01	9.79%	0.00%
2.2.9	OTRAS CONTRATACIONES DE SERVICIOS	418,773.58	3.14%	0.00%
2.3.2	TEXTILES Y VESTUARIOS	233,120.80	1.75%	0.00%
2.3.9	PRODUCTOS Y ÚTILES VARIOS	186,446.20	1.40%	0.00%
2.4.1	TRANSFERENCIAS CORRIENTES AL SECTOR PRIVADO	964,550.00	7.24%	0.00%
19	Servicios de educación para niños(as), adolescentes de 0-20 años en condición especial	568,666,158.37	100.00%	0.34%
00	N/A	64,013,220.17	11.26%	0.04%

Programa/Producto/Actividad		Devengado	%Participación Producto	%Participación Total Devengado
0001	Dirección y coordinación de educación especial	64,013,220.17	100.00%	0.04%
2.1.1	REMUNERACIONES	54,052,043.17	84.44%	0.03%
2.1.5	CONTRIBUCIONES A LA SEGURIDAD SOCIAL	7,886,923.20	12.32%	0.00%
2.2.5	ALQUILERES Y RENTAS	112,749.00	0.18%	0.00%
2.2.8	OTROS SERVICIOS NO INCLUIDOS EN CONCEPTOS ANTERIORES	135,818.00	0.21%	0.00%
2.3.3	PRODUCTOS DE PAPEL, CARTÓN E IMPRESOS	1,527,407.28	2.39%	0.00%
2.6.1	MOBILIARIO Y EQUIPO	298,279.52	0.47%	0.00%
02	Niños, niñas y adolescentes entre 0 y 20 años reciben servicios de educación especial	504,652,938.20	88.74%	0.30%
0001	Niños, niñas y adolescentes entre 0 y 20 años reciben educación especial	504,652,938.20	100.00%	0.30%
2.1.1	REMUNERACIONES	398,214,539.95	78.91%	0.24%
2.1.5	CONTRIBUCIONES A LA SEGURIDAD SOCIAL	61,409,382.09	12.17%	0.04%
2.4.9	TRANSFERENCIAS CORRIENTES A OTRAS INSTITUCIONES PÚBLICAS	1,465,000.00	0.29%	0.00%
2.6.1	MOBILIARIO Y EQUIPO	43,564,016.16	8.63%	0.03%
98	Administración de contribuciones especiales	1,628,900,915.79	100.00%	0.96%
00	N/A	1,628,900,915.79	100.00%	0.96%
0000	N/A	1,628,900,915.79	100.00%	0.96%
2.4.1	TRANSFERENCIAS CORRIENTES AL SECTOR PRIVADO	1,615,775,287.79	99.19%	0.95%
2.4.9	TRANSFERENCIAS CORRIENTES A OTRAS INSTITUCIONES PÚBLICAS	13,125,628.00	0.81%	0.01%
TOTAL		169,237,795,232.78	100.00%	100.00%

Fuente: Datos extraídos del Sigef en fecha 05/03/2020 y organizados en la Oficina de Planificación y Desarrollo Educativo.

Anexo 3. Detalle de la apropiación para 2019 de las transferencias corrientes a otras instituciones públicas (491):

ENTIDAD RECEPTORA		PROGRAMADO	DEVENGADO	%
0000	NO APLICA	379,033,726.97	379,015,426.97	100.00%
2047	POLITÉCNICO EDUCATIVO	258,069,228.67	258,069,228.67	100.00%
2062	CENTRO INFANTIL HAINAMOSA	26,216,663.00	26,216,663.00	100.00%
2128	INSTITUTO PANAMERICANO DE GEOGRAFÍA E HISTORIA	8,625,628.00	8,625,628.00	100.00%
2181	INSTITUTO POLITECNICO DE SAN CRISTÓBAL	90,778,252.00	90,778,251.19	100.00%
2182	INSTITUTO POLITECNICO DE DAJABÓN	48,988,233.50	48,988,233.50	100.00%
2247	JUNTAS DISTRITALES DE EDUCACIÓN	876,450,406.21	876,345,048.63	99.99%
2248	JUNTAS REGIONALES DE EDUCACIÓN	267,374,010.85	267,373,931.15	100.00%
2249	JUNTAS DE CENTROS EDUCATIVOS	1,513,788,499.80	1,513,788,499.80	100.00%
2302	ESCUELAS Y ACADEMIAS LABORALES	0.00	0.00	0.00%
2303	RADIO EDUCATIVA	4,500,000.00	4,500,000.00	100.00%
2304	CENTROS DE EXCELENCIA DE MODALIDAD ARTES Y ESCUELAS DE ARTE	5,741,177.00	5,741,176.31	100.00%
TOTAL		3,479,565,826.00	3,479,442,087.22	100.00%

Fuente: Datos extraídos del Sigef en fecha 05/03/2020 y organizados en la Oficina de Planificación y Desarrollo Educativo.

Anexo 4. Comparación entre programas primer semestre 2019-2018. Devengado.

PROGRAMATICA	PESO PROGRAMADO 2019	PRESUPUESTO VIGENTE 2019	EJECUTADO 2019	PESO EJECUCIÓN RESPECTO AL PROGRAMADO 2019	EJECUTADO EN RELACIÓN AL PROGRAMADO %	MONTO DISPONIBLE 2019	PESO PROGRAMADO EN 2018	PRESUPUESTO VIGENTE 2018	EJECUTADO 2018	PESO EJECUCIÓN RESPECTO AL PROGRAMADO 2018	MONTO DISPONIBLE 2018
1 Actividades centrales	11.02%	18,799,880,224	18,631,567,641	10.92%	99.10%	168,312,583	13.96%	21,355,726,993	21,284,533,178	13.91%	71,193,816
11 Servicios técnicos pedagógicos	7.51%	12,819,798,608	12,659,926,389	7.42%	98.75%	159,872,218	2.83%	4,334,116,850	4,273,576,090	2.79%	60,540,760
12 Programa de atención integral para los niños y niñas de 0-5 años	3.70%	6,318,803,930	6,035,912,888	3.54%	95.52%	282,891,042	3.50%	5,358,044,504	5,147,424,008	3.36%	210,620,496
13 Servicios de educación primaria para niños y niñas de 6-11 años	37.05%	63,215,526,061	63,196,584,901	37.04%	99.97%	18,941,160	39.39%	60,271,329,440	60,236,522,073	39.37%	34,807,367
14 Servicios de educación para niños (as) y adolescentes de 12-17 años	16.84%	28,729,929,497	28,261,858,246	16.57%	98.37%	468,071,250	16.38%	25,057,687,199	24,985,990,108	16.33%	71,697,091
15 Servicios de educación para adolescentes, jóvenes y adultos 15 años o más	3.47%	5,928,259,034	5,821,399,685	3.41%	98.20%	106,859,349	3.94%	6,033,280,124	6,023,170,045	3.94%	10,110,079
16 Servicios de bienestar estudiantil	12.47%	21,274,675,359	21,274,591,693	12.47%	100.00%	83,666	11.83%	18,102,335,356	18,099,875,024	11.83%	2,460,332
17 Instalaciones escolares seguras, inclusivas y sostenible	4.39%	7,493,771,255	7,493,735,743	4.39%	100.00%	35,512	4.02%	6,152,592,515	5,999,823,707	3.92%	152,768,809
18 Formación y desarrollo de la carrera docente	2.24%	3,827,438,901	3,664,650,972	2.15%	95.75%	162,787,929	2.30%	3,511,663,858	3,447,217,126	2.25%	64,446,732
19 Servicios de educación para niños(as), adolescentes de 0-20 años en condi	0.33%	568,666,623.86	568,666,158.37	0.33%	100.00%	465	0.00%	0.00	0.00	0.00%	0
96 Deuda Pública y otras Operaciones Financieras	0.00%	0.00	0.00	0.00%	0.00%	0.00	0.00%	0.00	0.00	0.00%	0
98 Administración de Contribuciones Especiales.	0.95%	1,628,900,918.67	1,628,900,915.79	0.95%	100.00%	2.88	0.00%	2,783,586,198	2,783,373,667	1.82%	212,531
99 Administración de Activos, Pasivos y Transferencias	0.00%	0.00	0.00	0.00%	0.00%	0.00	0.00%	49,498,858	49,463,204	0.03%	35,654
TOTAL	100.00%	170,605,650,411	169,237,795,233	99.20%	99.20%	1,367,855,178	98.15%	153,009,861,894	152,330,968,228	99.52%	678,893,666

Fuente: Datos extraídos del Sigef en fecha 05/03/2020 y organizados en la Oficina de Planificación y Desarrollo Educativo.

Anexo 5. Distribución mensual de las cuotas de asignación (devengado). Períodos 2018-2019.

Cuotas Mensuales 2018		Ejecución acumulada por mes 2018 (En función del presupuesto vigente)	Cuotas Mensuales 2019		Ejecución acumulada por mes 2019 (En función del presupuesto vigente)
Enero	8,374,681,859	5.47%	Enero	11,933,205,723	6.99%
Febrero	12,355,757,021	13.55%	Febrero	15,284,395,628	15.95%
Marzo	15,023,227,589	23.37%	Marzo	16,688,304,378	25.74%
Abril	12,666,610,521	31.65%	Abril	12,839,550,913	33.26%
Mayo	12,094,802,329	39.55%	Mayo	17,342,156,551	43.43%
Junio	13,017,172,471	48.06%	Junio	14,333,914,340	51.83%
Julio	12,240,717,020	56.06%	Julio	13,873,799,970	59.96%
Agosto	11,934,164,836	63.86%	Agosto	13,317,017,417	67.77%
Septiembre	10,310,479,743	70.60%	Septiembre	10,294,201,691	73.80%
Octubre	10,180,075,676	77.25%	Octubre	12,378,796,176	81.06%
Noviembre	11,744,671,127	84.92%	Noviembre	18,712,296,156	92.02%
Diciembre	22,388,608,034	99.56%	Diciembre	12,240,156,292	99.20%
Cuota Promedio	12,694,247,352		Cuota Promedio	14,103,149,603	
Total Ejecutado	152,330,968,228		Total Ejecutado	169,237,795,233	
Presupuesto Inicial	152,765,357,300		Presupuesto Inicial	170,570,152,783	
Presupuesto Vigente	153,009,861,894		Presupuesto Vigente	170,605,650,411	
Presupuesto Inicial como % del PIB	3.61%		Presupuesto Inicial como % del PIB	3.91%	
Ejecución como % del PIB	3.60%		Ejecución como % del PIB	3.88%	
Porcentaje de Ejecución Final	99.56%		Porcentaje de Ejecución Final	99.20%	

Fuente: Datos extraídos del Sigef en fecha 05/03/2020 y organizados en la Oficina de Planificación y Desarrollo Educativo.

Anexo 6. Comparativo del Gasto Administrativo y de Gestión 2019-2018 [En Pesos Dominicanos]

Más:	Participación 2018	2018 [Ejecutado]	Participación 2019	2019 [Ejecutado]	Variación Absoluta [2019-2018]	Variación Relativa [2019-2018]
Comisiones y Gastos Bancarios	0.24%	64,606,423	0.02%	5,232,663	-59,373,760	-91.90%
Contrapartidas	1.29%	347,761,292	2.14%	679,119,769	331,358,477	95.28%
I. SUBTOTAL GASTOS DE FINANCIAMIENTO EXTERNO Y COSTOS BANCARIOS [MULTIPROVINCIAL]	1.52%	412,367,714	2.16%	684,352,432	271,984,717	65.96%
Sueldos Fijos Administrativos	65.15%	17,617,155,608	70.27%	22,279,343,081	4,662,187,473	26.46%
Sueldos Fijos Personal en Trámite de Pensiones	0.01%	3067908.96	0.04%	13,173,227.70	10,105,319	0.00%
Sueldos Personal Contratado y/o Igualado	1.63%	441,915,073	1.41%	445,736,550	3,821,477	0.86%
Seguridad Escolar	1.97%	533,885,527	1.77%	560,795,780	26,910,252	5.04%
II. SUBTOTAL GASTO DIRECTO EN PERSONAL CENTRAL Y REGIONAL	68.77%	18,596,024,117	73.49%	23,299,048,639	4,703,024,522	25.29%
Combustibles y Lubricantes	0.88%	238,820,487	0.76%	239,708,643	888,156	0.37%
Llantas y Neumáticos	0.07%	19,115,909	0.04%	12,235,617	-6,880,292	-35.99%
Servicios de Comunicaciones	1.29%	348,392,612	1.35%	429,191,250	80,798,637	23.19%
Servicios Básicos	3.27%	885,244,361	2.56%	811,925,744	-73,318,617	-8.28%
Publicidad, impresión y encuademación	2.58%	696,786,991	2.42%	765,777,482	68,990,491	9.90%
Viáticos	1.34%	363,135,795	1.28%	406,577,698	43,441,903	11.96%
Transporte y Almacenaje	1.17%	315,493,580	1.37%	433,547,940	118,054,360	37.42%
Alquileres	1.93%	521,358,890	1.73%	548,116,373	26,757,483	5.13%
Seguros	0.94%	254,008,780	1.15%	365,764,568	111,755,788	44.00%
Otros Servicios No personales	8.36%	2,260,682,623	7.73%	2,450,157,388	189,474,765	8.38%
III. SUBTOTAL GASTO OPERATIVO CENTRAL Y REGIONAL	21.83%	5,903,040,027	20.39%	6,463,002,702	559,962,674	9.49%
Mobiliario Áreas Administrativas	2.28%	617,771,030	1.72%	546,097,421	-71,673,609	-11.60%
Útiles Diversos Áreas Administrativas	3.77%	1,020,770,848	0.29%	91,397,911	-929,372,938	-91.05%
IV. SUBTOTAL GASTO DE CAPITAL CENTRAL Y REGIONAL	6.06%	1,638,541,878	2.01%	637,495,332	-1,001,046,547	-61.09%
Instituto Panamericano de Geografía e Historia	0.03%	9,409,744	0.03%	8,625,628	-784,116	-8.33%
Transferencias a la Sociedad Civil (ONG)	1.69%	458,336,445	2.00%	635,382,889	177,046,444	38.63%
Otras Transferencias Corrientes a Institutos Descentralizados de Educación (SEMMA)	2.06%	558,011,148	1.25%	397,451,897	-160,559,252	-28.77%
V. SUBTOTAL TRANSFERENCIAS CORRIENTES ORGANISMOS DESCENTRALIZADOS DEL CAPITULO Y SOCIEDAD CIVIL	3.79%	1,025,757,337	3.28%	1,041,460,413	15,703,076	1.53%
Menos:						
Currículo (Programa)	0.65%	174,939,855	0.29%	92,943,633	-81,996,222	-46.87%
Pruebas Nacionales (Programa)	1.33%	359,217,830	1.04%	328,483,326	-30,734,504	-8.56%
VI. SUBTOTAL GASTO OPERATIVO PROGRAMAS DE INCIDENCIA DIRECTA EN EL CENTRO IMPLICITOS EN GASTO ADMINISTRATIVO Y DE GESTIÓN	1.98%	534,157,685	1.33%	421,426,959	-112,730,726	-21.10%
VII. TOTAL GASTO ADMINISTRATIVO Y DE GESTIÓN CENTRAL Y REGIONAL [(Sumatoria de I..V)-VI]	100.00%	27,041,573,390	100.00%	31,703,932,558	4,662,359,168	17.24%
% DEL PRESUPUESTO APROBADO		17.67%		18.58%	0.91%	5.15%
% DEL PRESUPUESTO EJECUTADO		17.75%		18.73%	0.99%	5.55%
% DEL PIB		0.68%		0.73%	0.04%	6.26%

Nota: El resultado es equivalente al 18.73% del presupuesto total del MinerD en 2019.

Fuente: Datos extraídos del Sigef por registro y organizados en la Oficina de Planificación y Desarrollo Educativo.

Anexo 7. Distribución del gasto en sueldos en el MinerD, 2019-2018.

Distribución de los gastos en personal docente	2019		Distribución	2018		Distribución	Variación	Variación %
	RD\$	US\$		RD\$	US\$			
Sueldos administrativos sede	6,324,595,417	123,195,685	6.12%	5,001,107,134	100,940,907	5.72%	1,323,488,283	26.46%
Sueldos administrativos niveles y modalidades	15,954,747,664	310,779,731	15.44%	12,616,048,474	254,638,691	14.43%	3,338,699,190	26.46%
Sueldos administrativos	<u>22,279,343,081</u>	<u>433,975,415</u>	<u>21.57%</u>	<u>17,617,155,608</u>	<u>355,579,598</u>	<u>20.15%</u>	<u>4,662,187,473</u>	<u>26.46%</u>
sueldes docentes inicial y básica	55,402,850,928	1,079,182,414	53.63%	47,911,529,740	967,032,525	54.80%	7,491,321,189	15.64%
Sueldos docentes media y técnico profesional	21,243,177,323	413,792,124	20.56%	17,876,894,628	360,822,095	20.45%	3,366,282,696	18.83%
Sueldos docentes adultos	4,375,263,128	85,224,983	4.24%	4,023,129,944	81,201,697	4.60%	352,133,184	8.75%
Sueldos docentes	<u>81,021,291,380</u>	<u>1,578,199,521</u>	<u>78.43%</u>	<u>69,811,554,311</u>	<u>1,409,056,317</u>	<u>79.85%</u>	<u>11,209,737,069</u>	<u>16.06%</u>
Total general	<u>103,300,634,461</u>	<u>2,012,174,937</u>	<u>100.00%</u>	<u>87,428,709,919</u>	<u>1,764,635,914</u>	<u>100.00%</u>	<u>15,871,924,542</u>	<u>18.15%</u>

Fuente: Datos extraídos del sistema de nóminas y organizados en la Oficina de Planificación y Desarrollo Educativo.

Anexo 8. Ejecución por provincia del presupuesto de construcción de aulas 2019.

Provincias	Presupuesto vigente	Presupuesto devengado	Presupuesto ejecutado	Participación de total vigente
DISTRITO NACIONAL	212,506,241	212,505,505	100.00%	2.84%
AZUA	247,419,877	247,418,787	100.00%	3.30%
BAHORUCO	192,991,733	192,991,528	100.00%	2.58%
BARAHONA	156,898,849	156,898,158	100.00%	2.09%
DAJABÓN	76,553,781	76,553,550	100.00%	1.02%
DUARTE	149,206,231	149,204,716	100.00%	1.99%
ELÍAS PIÑAS	64,854,048	64,853,620	100.00%	0.87%
EL SEIBO	53,496,079	53,495,941	100.00%	0.71%
ESPAILLAT	205,123,501	205,120,575	100.00%	2.74%
INDEPENDENCIA	42,185,782	42,185,740	100.00%	0.56%
LA ALTAGRACIA	338,164,279	338,161,804	100.00%	4.51%
LA ROMANA	251,581,920	251,580,332	100.00%	3.36%
LA VEGA	380,559,704	380,558,769	100.00%	5.08%
MARÍA TRINIDAD SÁNCHEZ	101,152,152	101,151,873	100.00%	1.35%
MONTECRISTI	63,849,554	63,849,035	100.00%	0.85%
PEDERNALES	5,527,243	5,527,144	100.00%	0.07%
PERAVIA	52,646,582	52,645,224	100.00%	0.70%
PUERTO PLATA	230,044,811	230,041,109	100.00%	3.07%
HERMANAS MIRABAL	83,216,531	83,216,349	100.00%	1.11%
SAMANA	107,989,866	107,989,620	100.00%	1.44%
SAN CRISTÓBAL	441,516,654	441,514,713	100.00%	5.89%
SAN JUAN	180,587,852	180,586,831	100.00%	2.41%
SAN PEDRO DE MACORÍS	267,091,408	267,090,823	100.00%	3.56%
SÁNCHEZ RAMÍREZ	40,479,017	40,478,313	100.00%	0.54%
SANTIAGO	950,884,758	950,881,973	100.00%	12.69%
SANTIAGO RODRÍGUEZ	45,979,347	45,978,876	100.00%	0.61%
VALVERDE	156,793,691	156,792,408	100.00%	2.09%
MONSEÑOR NOUEL	65,692,014	65,689,552	100.00%	0.88%
MONTE PLATA	231,099,876	231,099,526	100.00%	3.08%
HATO MAYOR	69,662,911	69,662,537	100.00%	0.93%
SAN JOSÉ DE OCOA	32,205,604	32,205,427	100.00%	0.43%
SANTO DOMINGO	1,993,356,478	1,993,353,203	100.00%	26.60%
MULTIPROVINCIAL	2,452,882	2,452,185	99.97%	0.03%
Total general	7,493,771,255	7,493,735,743	100.00%	100.00%

Fuente: Datos extraídos del Sigef por registro y organizados en la Oficina de Planificación y Desarrollo Educativo.

Anexo 9. Ejecución presupuestaria por proyecto de inversión pública.

SNIP	PROYECTO	PRESUPUESTO VIGENTE	EJECUTADO	%
12522	CONSTRUCCIÓN DE 17 PLANTELES ESCOLARES PROVINCIA AZUA	5,882,138	5,882,027	100.00%
12523	CONSTRUCCIÓN DE 5 PLANTELES ESCOLARES PROVINCIA BAHORUCO	1,529,863	1,529,721	99.99%
12524	CONSTRUCCIÓN DE 11 PLANTELES ESCOLARES PROVINCIA BARAHONA	8,961,605	8,961,605	100.00%
12525	CONSTRUCCIÓN DE 3 PLANTELES ESCOLARES PROVINCIA DAJABÓN	6,366,360	6,366,360	100.00%
12526	CONSTRUCCIÓN DE 26 PLANTELES ESCOLARES DISTRITO NACIONAL	46,359,013	46,359,013	100.00%
12527	CONSTRUCCIÓN DE 8 PLANTELES ESCOLARES EN LA PROVINCIA DUARTE	3,198,380	3,198,219	99.99%
12528	CONSTRUCCIÓN DE 5 PLANTELES ESCOLARES EN LA PROVINCIA ELÍAS PIÑA	7,045,924	7,045,923	100.00%
12529	CONSTRUCCIÓN DE 6 PLANTELES ESCOLARES EN LA PROVINCIA EL SEIBO	925,128	925,128	100.00%
12530	CONSTRUCCIÓN DE 15 PLANTELES ESCOLARES EN LA PROVINCIA ESPAILLAT	15,524,144	15,524,143	100.00%
12531	CONSTRUCCIÓN DE 5 PLANTELES ESCOLARES EN LA PROVINCIA HATO MAYOR	2,249,566	2,249,565	100.00%
12532	CONSTRUCCIÓN DE 11 PLANTELES ESCOLARES EN LA PROVINCIA HERMANAS MIRABAL	22,914,790	22,914,790	100.00%
12535	CONSTRUCCIÓN DE 12 PLANTELES ESCOLARES EN LA PROVINCIA LA ALTAGRACIA	14,504,531	14,504,530	100.00%
12536	CONSTRUCCIÓN DE 10 PLANTELES ESCOLARES EN LA PROVINCIA LA ROMANA	12,319,945	12,319,944	100.00%
12537	CONSTRUCCIÓN DE 35 PLANTELES ESCOLARES EN LA PROVINCIA LA VEGA	46,147,802	46,147,734	100.00%
12538	CONSTRUCCIÓN DE 12 PLANTELES ESCOLARES PROVINCIA MARÍA TRINIDAD SÁNCHEZ	5,899,477	5,899,439	100.00%
12540	CONSTRUCCIÓN DE 9 PLANTELES ESCOLARES EN LA PROVINCIA MONTECRISTI	8,196,681	8,196,660	100.00%
12541	CONSTRUCCIÓN DE 7 PLANTELES ESCOLARES EN LA PROVINCIA MONTE PLATA	8,407,889	8,407,888	100.00%
12543	CONSTRUCCIÓN DE 3 PLANTELES ESCOLARES EN LA PROVINCIA PEDERNALES	3,597,134	3,597,134	100.00%
12544	CONSTRUCCIÓN DE 18 PLANTELES ESCOLARES EN LA PROVINCIA PUERTO PLATA	62,821,291	62,821,226	100.00%
12547	CONSTRUCCIÓN DE 43 PLANTELES ESCOLARES EN LA PROVINCIA SAN CRISTÓBAL	51,091,140	51,091,094	100.00%
12550	CONSTRUCCIÓN DE 18 PLANTELES ESCOLARES EN LA PROVINCIA SAN JUAN	17,132,395	17,132,351	100.00%
12553	CONSTRUCCIÓN DE 16 PLANTELES ESCOLARES EN LA PROVINCIA SAN PEDRO DE MACORÍS	2,463,621	2,463,621	100.00%
12556	CONSTRUCCIÓN DE 12 PLANTELES ESCOLARES EN LA PROVINCIA SAMANÁ	10,415,543	10,415,543	100.00%
12559	CONSTRUCCIÓN DE 11 PLANTELES ESCOLARES EN LA PROVINCIA SÁNCHEZ RAMÍREZ	156,154	156,008	99.91%
12560	CONSTRUCCIÓN DE 46 PLANTELES ESCOLARES EN LA PROVINCIA SANTIAGO	102,555,204	102,555,204	100.00%
12562	CONSTRUCCIÓN DE 78 PLANTELES ESCOLARES EN LA PROVINCIA SANTO DOMINGO	90,301,838	90,301,838	100.00%
12563	CONSTRUCCIÓN DE 13 PLANTELES ESCOLARES EN LA PROVINCIA VALVERDE	4,641,924	4,641,726	100.00%
12565	AMPLIACIÓN Y REHABILITACION DE 12 PLANTELES ESCOLARES PROVINCIA ELÍAS PIÑA	10,208,233	10,208,233	100.00%
12566	AMPLIACIÓN Y REHABILITACION DE 29 PLANTELES ESCOLARES PROVINCIA DUARTE	11,176,996	11,176,899	100.00%
12567	AMPLIACIÓN Y REHABILITACION DE 4 PLANTELES ESCOLARES DISTRITO NACIONAL	2,670,326	2,670,290	100.00%
12568	AMPLIACIÓN Y REHABILITACION DE 12 PLANTELES ESCOLARES PROVINCIA DAJABÓN	4,822,443	4,822,380	100.00%
12569	AMPLIACIÓN Y REHABILITACION DE 18 PLANTELES ESCOLARES PROVINCIA BARAHONA	5,486,626	5,486,626	100.00%
12570	AMPLIACIÓN Y REHABILITACION DE 12 PLANTELES ESCOLARES PROVINCIA BARAHONA	8,424,239	8,424,239	100.00%
12573	AMPLIACIÓN Y REHABILITACION DE 8 PLANTELES ESCOLARES PROVINCIA HATO MAYOR	31,895,364	31,895,364	100.00%
12574	AMPLIACIÓN Y REHABILITACION DE 17 PLANTELES ESCOLARES PROVINCIA HNAS. MIRABAL	20,829,421	20,829,421	100.00%
12575	AMPLIACIÓN Y REHABILITACION DE 5 PLANTELES ESCOLARES PROVINCIA INDEPENDENCIA	7,494,168	7,494,168	100.00%
12576	AMPLIACIÓN Y REHABILITACION DE 10 PLANTELES ESCOLARES PROVINCIA LA ALTAGRACIA	9,092,468	9,092,467	100.00%
12577	AMPLIACIÓN Y REHABILITACION DE 2 PLANTELES ESCOLARES PROVINCIA LA ROMANA	1,603,767	1,603,767	100.00%
12579	AMPLIACIÓN Y REHABILITACION DE 22 PLANTELES ESCOLARES PROVINCIA DE LA	18,920,446	18,920,346	100.00%
12581	AMPLIACIÓN Y REHABILITACION DE 6 PLANTELES ESCOLARES PROVINCIA MONSEÑOR NOUEL	1,794,264	1,794,150	99.99%
12582	AMPLIACIÓN Y REHABILITACION DE 19 PLANTELES ESCOLARES PROVINCIA MONTE	17,407,148	17,407,037	100.00%
12584	AMPLIACIÓN Y REHABILITACION DE 15 PLANTELES ESCOLARES PROVINCIA MONTE	31,958,490	31,958,490	100.00%
12586	AMPLIACIÓN Y REHABILITACION DE 1 PLANTEL ESCOLAR EN LA PROVINCIA PERAVIA	3,230,680	3,230,680	100.00%
12587	AMPLIACIÓN Y REHABILITACION DE 15 PLANTELES ESCOLARES PROVINCIA PUERTO PLATA	3,055,610	3,055,414	99.99%
12588	AMPLIACIÓN Y REHABILITACION DE 11 PLANTELES ESCOLARES PROVINCIA SAMANÁ	20,111,831	20,111,831	100.00%
12589	AMPLIACIÓN Y REHABILITACION DE 14 PLANTELES ESCOLARES PROVINCIA SAN JUAN	6,116,128	6,116,128	100.00%
12591	AMPLIACIÓN Y REHABILITACION DE 16 PLANTELES ESCOLARES PROVINCIA SAN JUAN	6,702,114	6,702,114	100.00%
12592	AMPLIACIÓN Y REHABILITACION DE 5 PLANTELES ESCOLARES PROVINCIA VALVERDE	13,620,874	13,620,820	100.00%
12593	AMPLIACIÓN Y REHABILITACION DE 16 PLANTELES ESCOLARES PROVINCIA SAN PEDRO	3,837,148	3,837,108	100.00%
12594	AMPLIACIÓN Y REHABILITACION DE 12 PLANTELES ESCOLARES PROVINCIA SANTIAGO	91,879	91,879	100.00%
12596	AMPLIACIÓN Y REHABILITACION DE 6 PLANTELES ESCOLARES PROVINCIA SÁNCHEZ RAMÍREZ	200	-	0.00%
12598	CONSTRUCCIÓN DE 176 AULAS DE EDUCACIÓN BÁSICA Y 324 AULAS DE EDUCACIÓN MED	20,715	18,870	91.09%
12602	AMPLIACIÓN Y REHABILITACION DE 17 PLANTELES ESCOLARES EN LA PROVINCIA AZUA	19,103,846	19,103,842	100.00%
13044	CONSTRUCCIÓN DE 1 ESTANCIA INFANTIL EN LA PROVINCIA DE BAHORUCO	6,565,189	6,565,189	100.00%
13045	CONSTRUCCIÓN 2 ESTANCIAS INFANTILES EN LA PROVINCIA DE BARAHONA	6,640,515	6,640,515	100.00%
13046	CONSTRUCCIÓN DE 14 ESTANCIAS INFANTILES DISTRITO NACIONAL	48,751,294	48,751,154	100.00%
13047	CONSTRUCCIÓN DE 4 ESTANCIAS INFANTILES EN LA PROVINCIA DUARTE	4,473,455	4,473,230	99.99%
13048	CONSTRUCCIÓN DE 1 ESTANCIA INFANTIL EN LA PROVINCIA ELÍAS PIÑA	8,440,626	8,440,431	100.00%
13052	CONSTRUCCIÓN 4 ESTANCIAS INFANTILES EN LA PROVINCIA DE LA ROMANA	9,432,342	9,432,309	100.00%
13055	CONSTRUCCIÓN DE 3 ESTANCIAS INFANTILES EN LA PROVINCIA DE LA VEGA	14,168,112	14,167,940	100.00%
13056	CONSTRUCCIÓN DE 1 ESTANCIA INFANTIL PROVINCIA MARÍA TRINIDAD SÁNCHEZ	5,096,990	5,096,990	100.00%
13057	CONSTRUCCIÓN DE 5 ESTANCIAS INFANTILES EN LA PROVINCIA SAN JUAN	19,148,650	19,148,455	100.00%
13058	CONSTRUCCIÓN DE 5 ESTANCIAS INFANTILES EN LA PROVINCIA DE SAN CRISTÓBAL	21,248,021	21,248,021	100.00%
13059	CONSTRUCCIÓN DE 1 ESTANCIA INFANTIL EN LA PROVINCIA DE MONTECRISTI	1,761,878	1,761,736	99.99%
13060	CONSTRUCCIÓN DE 1 ESTANCIA INFANTIL EN LA PROVINCIA DE MONTE PLATA	2,224,860	2,224,860	100.00%
13061	CONSTRUCCIÓN 4 ESTANCIAS INFANTILES EN LA PROVINCIA DE PUERTO PLATA	25,533,295	25,533,295	100.00%
13064	CONSTRUCCIÓN DE 4 ESTANCIAS INFANTILES PROVINCIA SAN PEDRO DE MACORÍS	14,763,929	14,763,929	100.00%

SNIP	PROYECTO	PRESUPUESTO VIGENTE	EJECUTADO	%
13065	CONSTRUCCIÓN DE 1 ESTANCIA INFANTIL EN LA PROVINCIA DE PEDERNALES	1,930,010	1,930,010	100.00%
13067	CONSTRUCCIÓN DE 2 ESTANCIAS INFANTILES EN LA PROVINCIA AZUA	13,663,701	13,663,527	100.00%
13070	CONSTRUCCIÓN DE 10 ESTANCIAS INFANTILES EN LA PROVINCIA SANTIAGO	40,247,455	40,247,330	100.00%
13071	CONSTRUCCIÓN DE 2 ESTANCIAS INFANTILES EN LA PROVINCIA DE VALVERDE	1,944,564	1,944,474	100.00%
13072	CONSTRUCCIÓN DE 18 ESTANCIAS INFANTILES EN LA PROVINCIA SANTO DOMINGO	74,098,887	74,098,887	100.00%
13073	CONSTRUCCIÓN 1 ESTANCIA INFANTIL EN LA PROVINCIA DE SÁNCHEZ RAMÍREZ	750,724	750,539	99.98%
13074	CONSTRUCCIÓN DE 4 ESTANCIAS INFANTILES EN LA PROVINCIA DE LA ALTAGRACIA	29,025,303	29,025,303	100.00%
13075	CONSTRUCCIÓN DE 1 ESTANCIA INFANTIL EN LA PROVINCIA DE SANTIAGO RODRÍGUEZ	5,306,398	5,306,235	100.00%
13347	AMPLIACIÓN DE PLANTELES EDUCATIVOS EN LA PROVINCIA DE BAHORUCO (FASE 2)	4,647,914	4,647,913	100.00%
13352	AMPLIACIÓN DE PLANTELES EDUCATIVOS EN LA PROVINCIA DE EL SEIBO (FASE 2)	13,049,736	13,049,735	0.00%
13363	AMPLIACIÓN DE PLANTELES EDUCATIVOS EN LA PROVINCIA DE SANTO DOMINGO (FASE 2)	5,673,771	5,673,770	100.00%
13364	AMPLIACIÓN DE PLANTELES EDUCATIVOS EN LA PROVINCIA DE VALVERDE (FASE 2)	9,357,980	9,357,980	0.00%
13367	AMPLIACIÓN DE PLANTELES EDUCATIVOS EN LA PROVINCIA DE LA VEGA (FASE 2)	1,844,274	1,844,273	100.00%
13368	AMPLIACIÓN DE PLANTELES EDUCATIVOS PROVINCIA MARÍA TRINIDAD SÁNCHEZ	30,738,134	30,738,133	0.00%
13376	AMPLIACIÓN DE PLANTELES EDUCATIVOS EN LA PROVINCIA DE SAN CRISTÓBAL (FASE 2)	37,413,793	37,413,793	100.00%
13378	CONSTRUCCIÓN DE PLANTELES EDUCATIVOS EN LA PROVINCIA DE AZUA (FASE 2)	37,191,980	37,191,874	100.00%
13379	CONSTRUCCIÓN DE PLANTELES EDUCATIVOS EN LA PROVINCIA DE BAHORUCO (FASE 2)	53,502,794	53,502,793	100.00%
13380	CONSTRUCCIÓN DE PLANTELES EDUCATIVOS EN LA PROVINCIA DE BARAHONA (FASE 2)	65,023,721	65,023,720	100.00%
13381	CONSTRUCCIÓN DE PLANTELES EDUCATIVOS EN LA PROVINCIA DE DAJABÓN (FASE 2)	51,113,851	51,113,851	100.00%
13382	CONSTRUCCIÓN DE PLANTELES EDUCATIVOS EN EL DISTRITO NACIONAL (46,063,624	46,063,624	100.00%
13383	CONSTRUCCIÓN DE PLANTELES EDUCATIVOS EN LA PROVINCIA DE DUARTE (FASE 2)	20,815,764	20,815,724	100.00%
13398	CONSTRUCCIÓN DE PLANTELES EDUCATIVOS EN LA PROVINCIA DE ESPAILLAT (FASE 2)	71,870,848	71,870,525	100.00%
13399	CONSTRUCCIÓN DE PLANTELES EDUCATIVOS EN LA PROVINCIA DE ELÍAS PIÑA (FASE 2)	11,477,583	11,477,522	100.00%
13400	CONSTRUCCIÓN DE PLANTELES EDUCATIVOS EN LA PROVINCIA DE HATO MAYOR (FASE 2)	9,116,700	9,116,610	100.00%
13401	CONSTRUCCIÓN DE PLANTELES EDUCATIVOS EN LA PROVINCIA DE HERMANAS MIRABAL (F	22,682,140	22,682,059	100.00%
13402	CONSTRUCCIÓN DE PLANTELES EDUCATIVOS EN LA PROVINCIA DE INDEPENDENCIA (FASE	34,691,614	34,691,572	100.00%
13403	CONSTRUCCIÓN DE PLANTELES EDUCATIVOS EN LA PROVINCIA DE LA ALTAGRACIA (FASE	100,443,956	100,443,670	100.00%
13404	CONSTRUCCIÓN DE PLANTELES EDUCATIVOS EN LA PROVINCIA DE LA ROMANA (FASE 2)	150,117,841	150,117,495	100.00%
13405	CONSTRUCCIÓN DE PLANTELES EDUCATIVOS EN LA PROVINCIA DE LA VEGA (FASE 2)	134,508,394	134,508,151	100.00%
13406	CONSTRUCCIÓN DE PLANTELES EDUCATIVOS PROVINCIA DE MARÍA TRINIDAD SÁNCHEZ	18,818,355	18,818,354	100.00%
13407	CONSTRUCCIÓN DE PLANTELES EDUCATIVOS EN LA PROVINCIA DE MONSEÑOR NOUËL (FAS	19,318,976	19,316,722	99.99%
13408	CONSTRUCCIÓN DE PLANTELES EDUCATIVOS EN LA PROVINCIA DE MONTECRISTI (FASE	25,758,277	25,758,155	100.00%
13409	CONSTRUCCIÓN DE PLANTELES EDUCATIVOS EN LA PROVINCIA DE MONTE PLATA (FASE 2)	56,391,133	56,390,837	100.00%
13410	CONSTRUCCIÓN DE PLANTELES EDUCATIVOS EN LA PROVINCIA DE PERAVIA (FASE 2)	3,580,517	3,580,437	100.00%
13411	CONSTRUCCIÓN DE PLANTELES EDUCATIVOS EN LA PROVINCIA DE PUERTO PLATA (FASE	69,387,095	69,386,908	100.00%
13412	CONSTRUCCIÓN DE PLANTELES EDUCATIVOS EN LA PROVINCIA DE SAMANÁ (FASE 2)	31,698,238	31,698,108	100.00%
13413	CONSTRUCCIÓN DE PLANTELES EDUCATIVOS EN LA PROVINCIA DE SAN CRISTÓBAL (FASE	149,977,633	149,977,475	100.00%
13414	CONSTRUCCIÓN DE PLANTELES EDUCATIVOS EN LA PROVINCIA DE SAN JOSÉ DE OCOA (F	17,759,023	17,759,014	100.00%
13415	CONSTRUCCIÓN DE PLANTELES EDUCATIVOS EN LA PROVINCIA DE SAN JUAN (FASE 2)	28,264,238	28,264,154	100.00%
13416	CONSTRUCCIÓN DE PLANTELES EDUCATIVOS PROVINCIA DE SAN PEDRO DE MACORÍS	89,108,540	89,108,457	100.00%
13417	CONSTRUCCIÓN DE PLANTELES EDUCATIVOS EN LA PROVINCIA DE SANTIAGO (FASE 2)	317,238,350	317,237,585	100.00%
13418	CONSTRUCCIÓN DE PLANTELES EDUCATIVOS EN LA PROVINCIA DE SANCHEZ RAMÍREZ (FA	2,844,867	2,844,729	100.00%
13419	CONSTRUCCIÓN DE PLANTELES EDUCATIVOS EN LA PROVINCIA DE SANTIAGO RODRÍGUEZ	17,714,667	17,714,421	100.00%
13420	CONSTRUCCIÓN DE PLANTELES EDUCATIVOS EN LA PROVINCIA DE SANTO DOMINGO (FASE	720,394,938	720,394,868	100.00%
13421	CONSTRUCCIÓN DE PLANTELES EDUCATIVOS EN LA PROVINCIA DE VALVERDE (FASE 2)	55,084,587	55,084,586	100.00%
13423	CONSTRUCCIÓN DE 8 ESTANCIAS INFANTILES DE LA PROVINCIA DISTRITO NACIONAL (21,334,610	21,334,511	100.00%
13424	CONSTRUCCIÓN DE 36 ESTANCIAS INFANTILES EN LA PROVINCIA SANTO DOMINGO (FASE	140,054,598	140,054,446	100.00%
13425	CONSTRUCCIÓN DE 8 ESTANCIAS INFANTILES EN LA PROVINCIA SANTIAGO (FASE 2)	25,198,078	25,197,883	100.00%
13427	CONSTRUCCIÓN DE 2 ESTANCIAS INFANTILES EN LA PROVINCIA SAN JUAN	8,182,720	8,182,397	100.00%
13428	CONSTRUCCIÓN DE 5 ESTANCIAS INFANTILES EN LA PROVINCIA DE SAN CRISTÓBAL (F	11,331,102	11,329,727	99.99%
13429	CONSTRUCCIÓN DE 3 ESTANCIAS INFANTILES EN LA PROVINCIA DE LA ROMANA (FASE	767	-	0.00%
13430	CONSTRUCCIÓN DE 3 ESTANCIAS INFANTILES PROVINCIA DE SAN PEDRO DE MACORÍS	29,493,304	29,493,033	100.00%
13433	CONSTRUCCIÓN DE PLANTELES EDUCATIVOS EN LA PROVINCIA DE EL SEIBO (FASE 2)	16,324,435	16,324,330	100.00%
13437	CONSTRUCCIÓN DE 2 ESTANCIAS INFANTILES EN LA PROVINCIA DUARTE (FASE 2)	711	-	0.00%
13438	CONSTRUCCIÓN DE 4 ESTANCIAS INFANTILES EN LA PROVINCIA DE PUERTO PLATA (FAS	1,351	-	0.00%
13441	CONSTRUCCIÓN DE 3 ESTANCIAS INFANTILES EN LA PROVINCIA DE LA ALTAGRACIA (F	23,106,757	23,106,658	100.00%
13443	CONSTRUCCIÓN DE 3 ESTANCIAS INFANTILES EN LA PROVINCIA DE LA VEGA (FASE 2)	35,191,784	35,191,784	100.00%
13444	CONSTRUCCIÓN 2 ESTANCIAS INFANTILES EN LA PROVINCIA DE BARAHONA (FASE 2)	1,147,807	1,147,181	99.95%
13445	CONSTRUCCIÓN DE 2 ESTANCIAS INFANTILES EN LA PROVINCIA AZUA (FASE 2)	41,766,584	41,766,253	100.00%
13446	CONSTRUCCIÓN DE 1 ESTANCIA INFANTIL EN LA PROVINCIA ESPAILLAT (FASE 2)	17,313,998	17,313,892	100.00%
13447	CONSTRUCCIÓN DE 2 ESTANCIAS INFANTILES EN LA PROVINCIA DE VALVERDE (FASE 2)	10,255,699	10,254,758	99.99%
13448	CONSTRUCCIÓN DE 1 ESTANCIA INFANTIL EN LA PROVINCIA DE PEDERNALES (FASE 2)	99	-	0.00%
13449	CONSTRUCCIÓN DE 1 ESTANCIA INFANTIL EN LA PROVINCIA ELIAS PIÑA (FASE 2)	32	-	0.00%
13450	CONSTRUCCIÓN DE 2 ESTANCIAS INFANTILES EN LA PROVINCIA DE PERAVIA (FASE 2)	6,857,164	6,856,538	99.99%
13451	CONSTRUCCIÓN 1 ESTANCIA INFANTIL EN LA PROVINCIA DE SAN JOSÉ DE OCOA (FASE	99	-	0.00%
13452	CONSTRUCCIÓN DE 1 ESTANCIA INFANTIL EN LA PROVINCIA DE HATO MAYOR (FASE 2)	99	-	0.00%
13456	CONSTRUCCIÓN DE 1 ESTANCIA INFANTIL EN LA PROVINCIA HERMANAS MIRABAL (FASE	99	-	0.00%
13457	CONSTRUCCIÓN DE 1 ESTANCIA INFANTIL EN LA PROVINCIA DE SANTIAGO RODRÍGUEZ	10,310,182	10,310,182	100.00%
13459	CONSTRUCCIÓN DE 1 ESTANCIA INFANTIL EN LA PROVINCIA DE DAJABÓN (FASE 2)	3,225,003	3,225,003	100.00%

SNIP	PROYECTO	PRESUPUESTO VIGENTE	EJECUTADO	%
13462	CONSTRUCCIÓN DE 2 ESTANCIA INFANTIL EN LA PROVINCIA SAMANÁ (FASE 2)	2,478,026	2,478,026	100.00%
13539	CONSTRUCCIÓN DE PLANTELES ESCOLARES EN LA PROVINCIA AZUA (FASE 3)	129,811,629	129,811,263	100.00%
13540	CONSTRUCCIÓN DE PLANTELES EDUCATIVOS EN LA PROVINCIA MONSEÑOR NOUEL (FASE 3)	31,517,360	31,517,360	100.00%
13541	CONSTRUCCIÓN DE PLANTELES EDUCATIVOS EN LA PROVINCIA MONTECRISTI (FASE 3)	10,725,570	10,725,446	100.00%
13542	CONSTRUCCIÓN DE PLANTELES EDUCATIVOS EN LA PROVINCIA BAHORUCO (FASE 3)	91,675,811	91,675,749	100.00%
13543	CONSTRUCCIÓN DE PLANTELES EDUCATIVOS EN LA PROVINCIA MONTE PLATA (FASE 3)	106,326,300	106,326,248	100.00%
13544	CONSTRUCCIÓN DE PLANTELES EDUCATIVOS EN LA PROVINCIA BARAHONA (FASE 3)	69,638,576	69,638,511	100.00%
13545	CONSTRUCCIÓN DE PLANTELES EDUCATIVOS EN LA PROVINCIA PERAVIA (FASE 3)	25,478,452	25,477,927	100.00%
13546	CONSTRUCCIÓN DE PLANTELES EDUCATIVOS EN LA PROVINCIA EL SEIBO (FASE 3)	11,026,125	11,025,957	100.00%
13547	CONSTRUCCIÓN DE PLANTELES EDUCATIVOS EN EL DISTRITO NACIONAL (FAS)	28,475,928	28,475,928	100.00%
13548	AMPLIACIÓN DE PLANTELES EDUCATIVOS EN EL DISTRITO NACIONAL (FASE)	12,285,807	12,285,796	100.00%
13549	CONSTRUCCIÓN DE PLANTELES EDUCATIVOS EN LA PROVINCIA DUARTE (FASE 3)	96,270,672	96,270,391	100.00%
13550	CONSTRUCCIÓN DE PLANTELES EDUCATIVOS EN LA PROVINCIA LA ALTAGRACIA (FASE 3)	23,196,780	23,196,747	100.00%
13551	CONSTRUCCIÓN DE PLANTELES EDUCATIVOS EN LA PROVINCIA SAMANÁ (FASE 3)	43,286,229	43,286,113	100.00%
13552	CONSTRUCCIÓN DE PLANTELES EDUCATIVOS EN LA PROVINCIA ELÍAS PIÑA (FASE 3)	21,929,424	21,929,393	100.00%
13553	CONSTRUCCIÓN DE PLANTELES EDUCATIVOS EN LA PROVINCIA ESPAILLAT (FASE 3)	86,397,074	86,396,632	100.00%
13554	CONSTRUCCIÓN DE PLANTELES EDUCATIVOS EN LA PROVINCIA SAN CRISTÓBAL (FASE 3)	135,561,520	135,561,303	100.00%
13555	CONSTRUCCIÓN DE PLANTELES EDUCATIVOS EN LA PROVINCIA HATO MAYOR (FASE 3)	26,401,183	26,400,998	100.00%
13557	CONSTRUCCIÓN DE PLANTEL EDUCATIVO EN LA PROVINCIA SAN JOSÉ DE OCOA (FASE 3)	2,626,304	2,626,283	100.00%
13558	CONSTRUCCIÓN DE PLANTELES EDUCATIVOS EN LA PROVINCIA HERMANAS MIRABAL (FASE)	16,790,081	16,790,081	100.00%
13559	CONSTRUCCIÓN DE PLANTELES EDUCATIVOS EN LA PROVINCIA LA ALTAGRACIA (FASE 3)	161,970,550	161,970,307	100.00%
13561	CONSTRUCCIÓN DE PLANTELES EDUCATIVOS EN LA PROVINCIA LA ROMANA (FASE 3)	71,164,035	71,163,594	0.00%
13563	CONSTRUCCIÓN DE PLANTELES EDUCATIVOS EN LA PROVINCIA LA VEGA (FASE 3)	119,450,071	119,449,901	100.00%
13564	CONSTRUCCIÓN DE PLANTELES EDUCATIVOS EN LA PROVINCIA MARIA TRINIDAD SÁNCHEZ	34,233,051	34,232,811	100.00%
13566	AMPLIACIÓN DE PLANTELES EDUCATIVOS EN LA PROVINCIA DE MONSEÑOR NOUEL (FASE)	13,061,414	13,061,320	100.00%
13569	AMPLIACIÓN DE PLANTELES EDUCATIVOS EN LA PROVINCIA ESPAILLAT (FASE 3)	7,644,503	7,642,550	99.97%
13571	AMPLIACIÓN DE PLANTELES EDUCATIVOS EN LA PROVINCIA SANTIAGO (FASE 3)	10,271,698	10,271,631	100.00%
13576	CONSTRUCCIÓN DE PLANTELES EDUCATIVOS EN LA PROVINCIA PUERTO PLATA (FASE 3)	46,546,935	46,546,815	100.00%
13578	AMPLIACIÓN DE PLANTELES EDUCATIVOS EN LA PROVINCIA SANTO DOMINGO (FASE 3)	29,521,770	29,521,622	0.00%
13583	CONSTRUCCIÓN DE PLANTELES EDUCATIVOS EN LA PROVINCIA SAN JUAN (FASE 3)	101,157,735	101,157,360	100.00%
13585	CONSTRUCCIÓN DE PLANTELES EDUCATIVOS EN LA PROVINCIA SAN PEDRO DE MACORÍS (127,424,866	127,424,675	100.00%
13587	AMPLIACIÓN DE PLANTELES EDUCATIVOS EN LA PROVINCIA DE LA VEGA (FASE 3)	5,008,131	5,008,131	100.00%
13590	CONSTRUCCIÓN DE PLANTELES EDUCATIVOS EN LA PROVINCIA SÁNCHEZ RAMÍREZ (FASE)	36,727,072	36,727,036	100.00%
13592	CONSTRUCCIÓN DE PLANTELES EDUCATIVOS EN LA PROVINCIA SANTIAGO RODRÍGUEZ (FA)	12,648,100	12,648,038	100.00%
13593	AMPLIACIÓN DE PLANTELES EDUCATIVOS EN LA PROVINCIA DE SAN JOSÉ DE OCOA (FAS)	1,115,510	1,115,462	100.00%
13594	CONSTRUCCIÓN DE PLANTELES EDUCATIVOS EN LA PROVINCIA SANTIAGO (FASE 3)	434,781,801	434,780,581	100.00%
13597	AMPLIACIÓN DE PLANTELES EDUCATIVOS EN LA PROVINCIA PUERTO PLATA (FASE 3)	20,040,404	20,038,672	99.99%
13598	CONSTRUCCIÓN DE PLANTELES EDUCATIVOS EN LA PROVINCIA SANTO DOMINGO (FASE 3)	896,156,127	896,153,395	0.00%
13602	CONSTRUCCIÓN DE PLANTELES EDUCATIVOS EN LA PROVINCIA VALVERDE (FASE 3)	61,888,063	61,888,063	100.00%
13603	CONSTRUCCIÓN DE 2 ESTANCIAS INFANTILES EN LA PROVINCIA DE PERAVIA (FASE 3)	13,499,769	13,499,642	100.00%
13605	CONSTRUCCIÓN DE 1 ESTANCIAS INFANTILES EN LA PROVINCIA DE MARÍA TRINIDAD SÁ	6,366,145	6,366,145	100.00%
13606	CONSTRUCCIÓN DE 3 ESTANCIAS INFANTILES EN LA PROVINCIA DE MONTE PLATA (FASE)	25,791,204	25,791,204	100.00%
13607	CONSTRUCCIÓN DE 1 ESTANCIAS INFANTILES EN LA PROVINCIA DE BAHORUCO (FASE 3)	26,645,925	26,645,925	0.00%
13609	CONSTRUCCIÓN DE 2 ESTANCIAS INFANTILES EN LA PROVINCIA DE ESPAILLAT (FASE 3)	6,372,934	6,372,834	100.00%
13610	CONSTRUCCIÓN DE 10 ESTANCIAS INFANTILES EN LA PROVINCIA DISTRITO NACIONAL	6,565,640	6,565,189	99.99%
13611	CONSTRUCCIÓN DE 13 ESTANCIAS INFANTILES EN LA PROVINCIA SANTO DOMINGO (FASE)	37,154,549	37,154,378	0.00%
13613	CONSTRUCCIÓN DE 1 ESTANCIA INFANTIL EN LA PROVINCIA DE ELÍAS PIÑA (FASE 3)	5,752,226	5,752,117	100.00%
13614	CONSTRUCCIÓN DE 7 ESTANCIAS INFANTILES EN LA PROVINCIA DE SANTIAGO (FASE 3)	20,500,294	20,499,879	100.00%
13615	CONSTRUCCIÓN DE 1 ESTANCIAS INFANTILES EN LA PROVINCIA DE SAN JOSÉ DE OCOA	10,704,668	10,704,668	100.00%
13616	CONSTRUCCIÓN DE 1 ESTANCIAS INFANTILES EN LA PROVINCIA DE LA ROMANA (FASE)	6,943,223	6,943,223	0.00%
13619	CONSTRUCCIÓN DE 1 ESTANCIAS INFANTILES EN LA PROVINCIA DE DUARTE (FASE 3)	13,270,252	13,270,252	100.00%
13620	CONSTRUCCIÓN DE 1 ESTANCIAS INFANTILES EN LA PROVINCIA DE PUERTO PLATA (FAS)	2,658,830	2,658,778	100.00%
13621	CONSTRUCCIÓN DE 1 ESTANCIAS INFANTILES EN LA PROVINCIA DE LA VEGA (FASE 3)	5,320,690	5,320,509	100.00%
13707	AMPLIACIÓN DEL INSTITUTO PREPARATORIO DE MENORES SC "REFOR", PROVINCIA DE S	28,777,319	28,777,173	100.00%
	TOTAL	7,491,318,373	7,491,283,559	100.00%

Fuente: Datos extraídos del Sigef en fecha 05/03/2020 y organizados en la Oficina de Planificación y Desarrollo Educativo.